

เอกสารแนบที่ 6

แผนผังทางระบายน้ำชั่วคราวและ
การตรวจสอบทางระบายน้ำบริเวณสำนักงานก่อสร้าง

เอกสารแนบที่ 7

สำเนาใบเสร็จชำระค่าน้ำประปา

Document Number	Document Date	Tax Code	Company Code	Company Currency	Currency	Text	Net Due Date	Customer	Customer Name
2510000767	31.10.2023	DS		31,184.14	THB	Electricity Oct 2023	30.11.2023		
2560000137	31.10.2023	DS		1,414.22	THB	Water - Oct 2023	30.11.2023		
2560000202	31.10.2023	DS		11,477.73	THB	Water-Oct 2023	30.11.2023		
2560000203	31.10.2023	DS		6,543.64	THB	Water-Oct 2023	30.11.2023		
4								11001865	PHARAM 2 CIVIL ENGINEERING

1 1 11 2566

กรุณาตรวจสอบใบแจ้งหนี้/เอกสารที่ได้รับ หากไม่ครบถ้วน
กรุณาแจ้งส่วนบัญชี ฝ่ายบัญชีและการเงินภายใน 7 วัน
โทร. 02-1325270 / 02-1325269 , 02-1325214 โทรสาร. 02-1325230



บริษัท ท่าอากาศยานไทย จำกัด (มหาชน)
Airports of Thailand Public Company Limited
333 ถนนจิตุพาทศ แขวงสีกัน เขตดอนเมือง กรุงเทพฯ 10210
333 Cherdwutagard Road, Srikon, Don Mueang, Bangkok 10210
Website: www.airporttha.co.th

สาขาที่ออก Branch No. 00006
สาขาท่าอากาศยานสุวรรณภูมิ Suvarnabhumi International Airport Branch
999 หมู่ 1 ตำบลหนองปรือ อำเภอบางพลี จังหวัดสมุทรปราการ 10540
999 Moo 1 Nong Prue, Bang Phli, Samut Prakan 10540
อาคารสำนักงาน (AOB) Tel. 0 2132 5290 Fax. 0 2132 5289
ทะเบียนเลขที่/เลขประจำตัวผู้เสียภาษี Registration No./Tax ID 0107545000292

INVOICE
ใบแจ้งหนี้

เลขที่เอกสาร DOCUMENT NO. 2510000767
วันที่ออกใบแจ้งหนี้ INVOICE ISSUED ON 31.10.2023
วันที่ครบกำหนดชำระ DUE DATE 30.11.2023
สัญญาเลขที่ CONTRACT NO.

รหัสลูกค้า CUSTOMER CODE 11001865
ชื่อ NAME / จัดส่งที่ MAIL-TO
PHRARAM 2 CIVIL ENGINEERING CO.,LTD

ชื่อ NAME / ที่อยู่ Address
PHRARAM 2 CIVIL ENGINEERING CO.,LTD

302 RAMA 2 RD., SAMAEDAM
BANGKHUNTEN Bangkok 10150

302 RAMA 2 RD., SAMAEDAM
BANGKHUNTEN Bangkok 10150

เลขประจำตัวผู้เสียภาษี TAX ID 0105535125627

สาขา BRANCH Head Office

ลำดับที่ No.	รายละเอียด DESCRIPTION	จำนวนเงิน AMOUNT (THB)
1	Electricity Oct 2023 FT 20.48 Busterminal/9858275 (16217 - 16217.00 = 0.00 unit) 20-10-2023 AMF3/85210001016 (2032 - 1986.00 = 2300.00 unit) 20-10-2023 Carpark E./55963 (360141 - 358844.00 = 1297.00 unit) 20-10-2023	 9,997.32 17,728.47 1,418.27
หมายเหตุ REMARK 1.หากพ้นกำหนดชำระตามใบแจ้งหนี้จะต้องเสียค่าปรับร้อยละ 18 ต่อปี An overdue payment is liable to a fine at 18% per year 2.กรณีโอนหนี้ส่งมอบหนังสือรับรองภาษีหัก ณ ที่จ่ายคืนที่หรือภายใน 7 วัน นับตั้งแต่วันที่โอนหนี้ มิฉะนั้น ทอท.จะถือว่าชำระหนี้ไม่ครบถ้วน The withholding tax certificate must be sent immediately or within 7 days from payment date. If not your payment will not be considered complete		
ภาษีหัก ณ ที่จ่าย WITHHOLDING TAX 0.00		
จำนวนเงินก่อนภาษีมูลค่าเพิ่ม TOTAL AMOUNT FOR VAT ITEM		29,144.06
จำนวนเงินภาษีมูลค่าเพิ่ม VAT AMOUNT (7%)		2,040.08
จำนวนเงินรวม GRAND TOTAL		31,184.14
จำนวนเงินเป็นตัวอักษร TOTAL AMOUNT IN WORDS		THIRTY-ONE THOUSAND ONE HUNDRED EIGHTY-FOUR BAHT AND FOURTEEN SATANG

กรุณารับเงินด้วยเช็คหรือโอนเงินผ่าน บริษัท ท่าอากาศยานไทย จำกัด (มหาชน) หรือโอนเงินเข้าบัญชีออมทรัพย์ของ ทอท. เลขที่ 012-2-97399-3 ธนาคารทหารไทยธนชาต จำกัด (มหาชน) สาขาท่าอากาศยานสุวรรณภูมิ
(โดยมีชื่อผู้รับเงิน) และในวันใดก็ตามที่โอนหรือชำระเงินเข้าบัญชีออมทรัพย์ของสายการบินแจ้งหนี้ให้ต้องมีการชำระเงินจริง มิฉะนั้นท่านจะได้รับหลักฐานการรับเงินจาก ทอท. ฝ่ายบัญชี และอาจมีผลขาดได้
PLEASE PAY BY CROSSED CHECK TO AIRPORT OF THAILAND PUBLIC COMPANY LIMITED OR TRANSFER THE AMOUNT TO AOT. SAVING ACCOUNT NO. 012-2-97399-3 OF TMBTHANACHART BANK PUBLIC
COMPANY LIMITED SUVARNABHUMI AIRPORT RAIL LINK BRANCH. THE COPY OF DEPOSIT SLIP AND THE RELATED INVOICE NUMBER SHOULD BE FACSIMILED TO AOT, ON THE TRANSFER DATE OTHERWISE
THE RECEIPT MAY BE GIVEN LATE OR AN ERROR MAY OCCUR.



ติดต่อ โทร. 0-2132-5290

ผู้มีอำนาจลงนาม AUTHORIZED SIGNATURE



0011001865110020242510000767



บริษัท ท่าอากาศยานไทย จำกัด (มหาชน)
Airports of Thailand Public Company Limited
333 ถนนจิตุฆมาภาศ แขวงสีกัน เขตดอนเมือง กรุงเทพฯ 10210
333 Cherdwutagard Road, Sikan, Don Mueang, Bangkok 10210
Website: www.airportthai.co.th

INVOICE
ใบแจ้งหนี้

สาขาที่ออก Branch No. 00006

สาขาท่าอากาศยานสุวรรณภูมิ Suvarnabhumi International Airport Branch
999 หมู่ 1 ตำบลหนองปรือ อำเภอบางพลี จังหวัดสมุทรปราการ 10540
999 Moo 1 Nong Prue, Bang Phli, Samut Prakan 10540
อาคารสำนักงาน (AOB) Tel. 0 2132 5290 Fax. 0 2132 5289
ทะเบียนเลขที่/เลขประจำตัวผู้เสียภาษี Registration No./Tax ID 0107545000292

เลขที่เอกสาร DOCUMENT NO. 2560000137
วันที่ออกใบแจ้งหนี้ INVOICE ISSUED ON 31.10.2023
วันที่ครบกำหนดชำระ DUE DATE 30.11.2023
สัญญาเลขที่ CONTRACT NO.

รหัสลูกค้า CUSTOMER CODE 11001865

ชื่อ NAME / จัดส่งที่ MAIL-TO
PHRRAM 2 CIVIL ENGINEERING CO.,LTD

ชื่อ NAME / ที่อยู่ Address
PHRRAM 2 CIVIL ENGINEERING CO.,LTD

302 RAMA 2 RD., SAMAEDAM
BANGKHUNTEN Bangkok 10150

302 RAMA 2 RD., SAMAEDAM
BANGKHUNTEN Bangkok 10150

เลขประจำตัวผู้เสียภาษี TAX ID 0105535125627

สาขา BRANCH Head Office

ลำดับที่ No.	รายละเอียด DESCRIPTION	จำนวนเงิน AMOUNT (THB)
1	Water - Oct 2023 04-10-2023, bus ข้างธนาคารกรุงเทพ/1100MW251257-62 (2226-2172=54unit)*17.55 Waste Water Treatment*6 Water Meter Maintenance	 947.70 324.00 50.00
หมายเหตุ REMARK 1.หากพ้นกำหนดชำระตามใบแจ้งหนี้จะคิดดอกเบี้ยร้อยละ 18 ต่อปี An overdue payment is liable to a fine at 18% per year 2.กรณีโอนเงินต้องส่งมอบหนังสือรับรองภาษีหัก ณ ที่จ่ายทันทีหรือภายใน 7 วัน นับตั้งแต่วันที่โอนเงิน มิฉะนั้น หอท.จะถือว่าชำระเงินไม่ครบถ้วน The withholding tax certificate must be sent immediately or within 7 days from payment date. If not your payment will not be considered complete ภาษีหัก ณ ที่จ่าย WITHHOLDING TAX 0.00		จำนวนเงินก่อนภาษีมูลค่าเพิ่ม TOTAL AMOUNT FOR VAT ITEM 1,321.70
		จำนวนเงินภาษีมูลค่าเพิ่ม VAT AMOUNT (7%) 92.52
		จำนวนเงินรวม GRAND TOTAL 1,414.22
จำนวนเงินเป็นตัวอักษร ONE THOUSAND FOUR HUNDRED FOURTEEN BAHT AND TWENTY-TWO SATANG TOTAL AMOUNT IN WORDS		

กรุณาชำระเงินด้วยเช็คหรือเงินสดเท่านั้น บริษัท ท่าอากาศยานไทย จำกัด (มหาชน) หรือโอนเงินเข้าบัญชีออมทรัพย์ของ หอท. เลขที่ 012-2-97399-3 ธนาคารทหารไทยธนชาต จำกัด (มหาชน) สาขาท่าอากาศยานสุวรรณภูมิ (ในกรณีโอนเงิน) และในวันถัดจากวันที่ส่งเงินไปผ่านฝากธนาคารหรือมอบเช็คของหอท.ให้ใบยืนยันการชำระเงินทุกครั้ง มิฉะนั้นท่านจะได้รับสัญญาณการรับเงินจาก หอท. ล่าช้า และอาจผิดพลาดได้
PLEASE PAY BY CROSSED CHECK TO AIRPORT OF THAILAND PUBLIC COMPANY LIMITED OR TRANSFER THE AMOUNT TO AOT. SAVING ACCOUNT NO. 012-2-97399-3 OF TMETHANACHART BANK PUBLIC COMPANY LIMITED SUVARNAHUMI AIRPORT RAIL LINK BRANCH. THE COPY OF DEPOSIT SLIP AND THE RELATED INVOICE NUMBER SHOULD BE FACSIMILED TO AOT, ON THE TRANSFER DATE OTHERWISE THE RECEIPT MAY BE GIVEN LATE OR AN ERROR MAY OCCUR.



จัด ทก ยกเว้น E&O.E.

ผู้มีอำนาจลงนาม AUTHORIZED SIGNATURE



001100186511002024256000137



บริษัท ท่าอากาศยานไทย จำกัด (มหาชน)
Airports of Thailand Public Company Limited
333 ถนนพหลโยธิน แขวงสีกัน เขตดอนเมือง กรุงเทพฯ 10210
333 Cherdwutagard Road, Silkan, Don Mueang, Bangkok 10210
Website: www.airportthai.co.th

INVOICE
ใบแจ้งหนี้

สาขาที่ออก Branch No. 00006
สาขาท่าอากาศยานสุวรรณภูมิ Suvarnabhumi International Airport Branch
999 หมู่ 1 ตำบลหนองปรือ อำเภอบางพลี จังหวัดสมุทรปราการ 10540
999 Moo 1 Nong Prue, Bang Phli, Samut Prakan 10540
อาคารสำนักงาน (AOB) Tel. 0 2132 5290 Fax. 0 2132 5289
ทะเบียนเลขที่/เลขประจำตัวผู้เสียภาษี Registration No./Tax ID 0107545000292

เลขที่เอกสาร DOCUMENT NO. 2560000203
วันที่ออกใบแจ้งหนี้ INVOICE ISSUED ON 31.10.2023
วันที่ครบกำหนดชำระ DUE DATE 30.11.2023
สัญญาเลขที่ CONTRACT NO.

รหัสลูกค้า CUSTOMER CODE 11001865
ชื่อ NAME / จัดส่งที่ MAIL-TO
PHRRAM 2 CIVIL ENGINEERING CO.,LTD

ชื่อ NAME / ที่อยู่ Address
PHRRAM 2 CIVIL ENGINEERING CO.,LTD

302 RAMA 2 RD., SAMAEDAM
BANGKHUNTIEEN Bangkok 10150

302 RAMA 2 RD., SAMAEDAM
BANGKHUNTIEEN Bangkok 10150

เลขประจำตัวผู้เสียภาษี TAX ID 0105535125627

สาขา BRANCH Head Office

ลำดับที่ No.	รายละเอียด DESCRIPTION	จำนวนเงิน AMOUNT (THB)
1	Water-Oct 2023 05-10-2023, -/1100MW43107-54 Water Meter Maintenance 05-10-2023, office ช่างป้อนน้ำมันบางจาก/1100MW60599-49 Water Meter Maintenance Waste Water Treatment*6 (8674-8433=241unit)*17.55	 400.00 40.00 1,446.00 4,229.55
หมายเหตุ REMARK 1.หากเกินกำหนดชำระตามใบแจ้งหนี้จะต้องเสียค่าปรับร้อยละ 18 ต่อปี An overdue payment is liable to a fine at 18% per year 2.กรณีเงินต้องส่งมอบหนี้หรือใบเสร็จหัก ณ ที่จ่ายทันทีหรือภายใน 7 วัน นับตั้งแต่วันที่โอนเงิน มิฉะนั้น ทอท.จะถือว่าชำระเงินไม่ครบถ้วน The withholding tax certificate must be sent immediately or within 7 days from payment date. If not your payment will not be considered complete ภาษีหัก ณ ที่จ่าย WITHHOLDING TAX 0.00		จำนวนเงินก่อนภาษีมูลค่าเพิ่ม TOTAL AMOUNT FOR VAT ITEM 6,115.55
		จำนวนเงินภาษีมูลค่าเพิ่ม VAT AMOUNT (7%) 428.09
		จำนวนเงินรวม GRAND TOTAL 6,543.64
จำนวนเงินเป็นตัวอักษร TOTAL AMOUNT IN WORDS		SIX THOUSAND FIVE HUNDRED FORTY-THREE BAHT AND SIXTY-FOUR SATANG

กรุณาชำระหนี้ด้วยเช็คหรือโอนเงินตามบริษัท ท่าอากาศยานไทย จำกัด (มหาชน) หรือโอนเงินเข้าบัญชีออมทรัพย์ของ ทอท. เลขที่ 012-2-97399-3 ธนาคารทหารไทยธนชาต จำกัด (มหาชน) สาขาท่าอากาศยานสุวรรณภูมิ (เออร์โพร์ทโรดลิงก์) และใบรับที่โอนกรุณาส่งเข้ามาในฝ่ายประชาสัมพันธ์หรือฝ่ายเอกสารของทอท.ใบแจ้งหนี้ที่ติดการชำระทุกครั้ง มิฉะนั้นท่านจะได้รับปัญหาการรับเงินจาก ทอท. ถ้าจำ และอาจผิดพลาดได้
PLEASE PAY BY CROSSED CHEQUE TO AIRPORT OF THAILAND PUBLIC COMPANY LIMITED OR TRANSFER THE AMOUNT TO AOT. SAVING ACCOUNT NO. 012-2-97399-3 OF TMBTHANACHART BANK PUBLIC COMPANY LIMITED SUVARNABHUMI AIRPORT RAIL LINK BRANCH. THE COPY OF DEPOSIT SLIP AND THE RELATED INVOICE NUMBER SHOULD BE FACSIMILED TO AOT. ON THE TRANSFER DATE OTHERWISE THE RECEIPT MAY BE GIVEN LATE OR AN ERROR MAY OCCUR.



ติดต่อ โทร. 02-255-1111 E&O.E.

ผู้มีอำนาจลงนาม AUTHORIZED SIGNATURE



0011001865110020242560000203

บริษัท ท่าอากาศยานไทย จำกัด (มหาชน)
Airports of Thailand Public Company Limited
333 ถนนมิตรภาพทางหลวงพิเศษ ถนนพหลโยธิน กรุงเทพมหานคร 10210
333 Chermutwagard Road, Srikon, Don-Mueang, Bangkok 10210
Website: www.airportthai.co.th

สาขาที่ออก Branch No. 00006

สาขาท่าอากาศยานสุวรรณภูมิ Suvarnabhumi International Airport Branch

999 หมู่ 1 ตำบลหนองปรือ อำเภอบางลี่ จังหวัดสมุทรปราการ 10540

999 Moo 1 Nong Prue, Bang Phli, Samut Prakan 10540

อาคารสำนักงาน (AOB) Tel. 0 2132 5290 Fax. 0 2132 5289

ทะเบียนเลขที่/เลขประจำตัวผู้เสียภาษี Registration No./Tax ID 0107545000292

INVOICE
ใบแจ้งหนี้

เลขที่เอกสาร DOCUMENT NO.

2560000202

วันที่ออกใบแจ้งหนี้ INVOICE ISSUED ON

31.10.2023

วันที่ครบกำหนดชำระ DUE DATE

30.11.2023

สัญญาเลขที่ CONTRACT NO.

รหัสลูกค้า CUSTOMER CODE 11001865

ชื่อ NAME / จัดส่งที่ MAIL-TO

PHRARAM 2 CIVIL ENGINEERING CO.,LTD

ชื่อ NAME / ที่อยู่ Address

PHRARAM 2 CIVIL ENGINEERING CO., LTD

302 RAMA 2 RD., SAMAEDAM
BANGKHUNTEN Bangkok 10150

302 RAMA 2 RD., SAMAEDAM
BANGKHUNTIEN Bangkok 10150

เลขประจำตัวผู้เสียภาษี TAX ID 0105535125627

สาขา BRANCH	Head Office
-------------	-------------

[illegible]



บริษัท ท่าอากาศยานไทย จำกัด (มหาชน)
Airports of Thailand Public Company Limited
333 ถนนเอกชัย แขวงสีกัน เขตดอนเมือง กรุงเทพฯ 10210
333 Cherdwutagard Road, Silkan, Don Mueang, Bangkok 10210
Website: www.airportthai.co.th

สาขาที่ออก Branch No. 00006

สาขาท่าอากาศยานสุวรรณภูมิ Suvarnabhumi International Airport Branch
999 หมู่ 1 ตำบลหนองปรือ อำเภอบางพลี จังหวัดสมุทรปราการ 10540
999 Moo 1 Nong Prue, Bang Phli, Samut Prakan 10540
อาคารสำนักงาน (AOB) Tel. 0 2132 5290 Fax. 0 2132 5289
ทะเบียนเลขที่/เลขประจำตัวผู้เสียภาษี Registration No./Tax ID 0107545000292

INVOICE
ใบแจ้งหนี้

เลขที่เอกสาร DOCUMENT NO. 2560000202
วันที่ออกใบแจ้งหนี้ INVOICE ISSUED ON 31.10.2023
วันที่ครบกำหนดชำระ DUE DATE 30.11.2023
สัญญาเลขที่ CONTRACT NO.

รหัสลูกค้า CUSTOMER CODE 11001865

ชื่อ NAME / จัดส่งที่ MAIL-TO
PHRARAM 2 CIVIL ENGINEERING CO.,LTD

ชื่อ NAME / ที่อยู่ Address
PHRARAM 2 CIVIL ENGINEERING CO.,LTD

302 RAMA 2 RD., SAMAEDAM
BANGKHUNTEN Bangkok 10150

302 RAMA 2 RD., SAMAEDAM
BANGKHUNTEN Bangkok 10150

เลขประจำตัวผู้เสียภาษี TAX ID 0105535125627

สาขา BRANCH Head Office

ลำดับที่ No.	รายละเอียด DESCRIPTION	จำนวนเงิน AMOUNT (THB)
	** BROUGHT FORWARD **	10,726.85
หมายเหตุ REMARK 1.หากเกินกำหนดชำระหนี้เงินนี้จะต้องเสียค่าปรับร้อยละ 18 ต่อปี An overdue payment is liable to a fine at 18% per year 2.กรณีโอนเงินต้องส่งมอบใบเสร็จรับรอนภาษีหัก ณ ที่จ่ายทันทีหรือภายใน 7 วัน นับตั้งแต่วันที่โอนเงิน มิฉะนั้น หอท.จะถือว่าชำระหนี้ไม่ครบถ้วน The withholding tax certificate must be sent immediately or within 7 days from payment date. If not your payment will not be considered complete		
	จำนวนเงินก่อนภาษีมูลค่าเพิ่ม TOTAL AMOUNT FOR VAT ITEM	10,726.85
	จำนวนเงินภาษีมูลค่าเพิ่ม VAT AMOUNT (7%)	750.88
	จำนวนเงินรวม GRAND TOTAL	11,477.73
จำนวนเงินเป็นตัวอักษร TOTAL AMOUNT IN WORDS		ELEVEN THOUSAND FOUR HUNDRED SEVENTY-SEVEN BAHT AND SEVENTY-THREE SATANG

กรุณาชำระหนี้ด้วยเช็คหรือโอนเงินตาม บริษัท ท่าอากาศยานไทย จำกัด (มหาชน) หรือโอนเงินเข้าบัญชีออมทรัพย์ของ หอท. เลขที่ 012-2-97399-3 ธนาคารทหารไทยธนชาต จำกัด (มหาชน) สาขาท่าอากาศยานสุวรรณภูมิ (เอชทีบีซี) และในวันโอนเงินกรุณาส่งสำเนาใบนำส่งฝากธนาคารพร้อมรายละเอียดของเลขที่ใบแจ้งหนี้ที่ต้องการชำระทุกครั้ง มิฉะนั้นท่านจะได้รับหลักฐานการรับเงินจาก หอท. ลำช้า และอาจผิดพลาดได้
PLEASE PAY BY CROSSED CHEQUE TO AIRPORT OF THAILAND PUBLIC COMPANY LIMITED OR TRANSFER THE AMOUNT TO AOT. SAVING ACCOUNT NO. 012-2-97399-3 OF TMTHANACHART BANK PUBLIC COMPANY LIMITED SUVARNABHUMI AIRPORT RAIL LINK BRANCH. THE COPY OF DEPOSIT SLIP AND THE RELATED INVOICE NUMBER SHOULD BE FACSIMILED TO AOT, ON THE TRANSFER DATE OTHERWISE THE RECEIPT MAY BE GIVEN LATE OR AN ERROR MAY OCCUR.



พิมพ์ ตกลง E.&O.E.

ผู้มีอำนาจลงนาม AUTHORIZED SIGNATURE



0011001865110020242560000202

เอกสารแนบที่ 8

ข้อกำหนดรายละเอียด (TOR) และรายละเอียดการออกแบบ
ของที่ปรึกษาออกแบบ

บทที่ 1 คำนำ

เอกสารข้อกำหนดระบบ (TOR) มีระบุเงื่อนไขการใช้งานซึ่งบริษัท ออกแบบได้รับ
แบบที่ 3(DC-3)ซึ่งจะต้องดำเนินการภายใต้โครงการพัฒนาศูนย์ควบคุมจราจรทางอากาศ (ATIS) ซึ่งต่อไปนี้จะเรียกชื่อว่า SAEP ซึ่งงานในลักษณะนี้ประกอบด้วยการออกแบบระบบสารสนเทศรวมทั้ง
ระบบและอุปกรณ์ที่เกี่ยวข้อง ทั้งนี้ที่ปรึกษาออกแบบ (DC) จะต้องปฏิบัติตามเงื่อนไขและกฎเกณฑ์ที่ระบุไว้ใน
โครงการดังกล่าวและระยะเวลาของการปฏิบัติงาน

หากพื้นที่ที่ ก่อสร้างมีความสูงและซับซ้อนในทำนองเดียวกันซึ่งระบุในเอกสารนี้
เกี่ยวกับตัวรถ โดยประมาณเท่านั้น และอาจเปลี่ยนแปลงได้ต่อไปในช่วงเวลาของโครงการ

บทที่ 1.1 ตัวชี้วัดความสำเร็จ

เอกสารนี้จะมีการใช้ตัวชี้วัดและค่าจำกัดความดังต่อไปนี้

1.1.1 คำย่อต่างๆ

AC	ระบบปรับอากาศ Air-conditioning
AIMS	ระบบบริหารข้อมูลท่าอากาศยาน Airport Information Management System
AOT	บริษัท ท่าอากาศยานไทย จำกัด (มหาชน) Airports of Thailand Public Company Limited
APM	ระบบขนส่งผู้โดยสาร Automated People Mover
BAS	ระบบควบคุมอาคารอัตโนมัติ Building Automation System
BHS	ระบบสายพานลำเลียงกระเป๋า Baggage Handling System

- 17) การออกแบบและอาคารเลือกใช้อุปกรณ์ต่างๆ โดยคำนึงถึงผู้พิการหรือทุพพลภาพ
- 18) การจัดพื้นที่ใช้งานภายในอาคาร

แบบเบื้องต้นของงานสถาปัตยกรรม จะต้องสามารถใช้งานได้อย่างมีประสิทธิภาพและปลอดภัย
ก่อสร้างและประสานกัน ได้กับรูปแบบของงาน โครงสร้างระบบ ไฟฟ้าเครื่องปรับอากาศและ
สำหรับอาคารระบบเฉพาะพิเศษของงานเป็น เป็น

แบบเบื้องต้นของงานสถาปัตยกรรมจะต้องประกอบไปด้วยต่อไปนี้ ได้แก่ รายละเอียด
ของพื้นที่ใช้สอยของอาคาร รูปถ่ายอาคารเพื่อแสดงรายละเอียดการตกแต่งภายในภายนอกภายใน
ค้นพบและระบุข้อบกพร่อง การพิจารณาพื้นที่ก่อสร้าง เช่น รายละเอียดของอาคาร รายละเอียดของ
รายละเอียดของอาคารที่พิจารณาใช้รวมเข้าในการพิจารณาในเรื่องของความปลอดภัย ความมั่นคงและ
ประสิทธิภาพ รวมทั้งการประเมินความเสี่ยงในการดำเนินงานในโครงการความปลอดภัย ความมั่นคงและ

DC ต้องมีสมมติฐานเกี่ยวกับสภาพและแบบจำลอง 3 มิติของภายใน/ภายนอกของพื้นที่ที่ศึกษา ซึ่ง
ส่วนหนึ่งของรูปแบบเบื้องต้นที่ DC ต้องมีดังต่อไปนี้ พยายามอย่าไปสนใจจุดสนใจของพื้นที่ที่ศึกษา เช่น
กระทรวงมหาดไทยและรัฐบาลไทยเป็นต้น

2.2.2.5 การออกแบบโครงสร้าง

งานออกแบบโครงสร้างของ DC-3 ในโครงการนี้ อย่างน้อยต้องรวมถึงงานต่างๆดังต่อไปนี้ ซึ่ง
เป็นงานที่จำเป็นสำหรับการออกแบบเบื้องต้นของงานโครงสร้างให้สมบูรณ์

- 1) ปรับแก้ค่า Parameters ต่างๆ และหักกักเกณฑ์ในการออกแบบให้เป็นที่อยู่ที่เหมาะสมกับแบบ
เบื้องต้นของงาน โครงสร้าง รวมทั้งศึกษาโครงสร้างทางเลือก เช่น พื้นดินที่เลือก ขึ้นพื้นที่บริเวณ
คอมเพล็กซ์ตามารถที่ขึ้นรูปโดยไม่คำนึงถึงรูปแบบ สิ่งของโครงสร้าง และระดับความสูงที่
เหมาะสมกับการออกแบบโดยรวมนั้นและระบบไฟฟ้า-เครื่องกลสำหรับอาคาร ศึกษาและ
ก่อสร้างแบบร่าง (Pre-fabrication) วิเคราะห์ความเหมาะสม และการที่กฎหมายที่เกี่ยวข้อง
ข้อกำหนด รหัสและมาตรฐานที่เหมาะสมกับการออกแบบโครงสร้าง
- 2) จัดทำแบบเบื้องต้นของงานโครงสร้างที่จำเป็น รวมทั้งเสนอปรับเปลี่ยนโครงสร้างเดิมที่มีอยู่
- 3) ประสานงานในการออกแบบ โครงสร้างเพื่อเชื่อมประสานกับระบบอื่นที่เกี่ยวข้อง
- 4) งานออกแบบให้เข้าไปตามมาตรฐานทางด้านวิศวกรรมและข้อกำหนดต่างๆ ให้มีความแข็งแรง
มั่นคงตามประเภทการใช้งานอาคาร และต้องคำนึงถึงการรองรับกับธรรมชาติต่างๆ อาทิ อุณหภูมิ

การคำนวณ โครงสร้างจะตั้งให้ระดับความถูกต้องและมีรายละเอียดอย่างเพียงพอ เพื่อที่ DC จะสามารถรับประกันได้ว่า ในชั้นเบรคและฮิลจะไม่มีภาระเปลี่ยนกลับอันเนื่องมาจากการขาดความถูกต้องหรือ รายละเอียด

DC จะต้องทั้งถึงความสะดวกในการต่อขยาย และปรับเปลี่ยนระบบโครงสร้างในเอสพีค ซึ่งจะเป็นข้อพิจารณาอย่างหนึ่งในการออกแบบ โครงสร้างด้วย

ในการออกแบบฐานราก จะต้องพิจารณาทั้งการทรุดตัวของดิน แรงเฉือนของฐานรากเสกซึม มวลน้ำขึ้นอันเนื่องมาจากระดับน้ำทะเลเพิ่มขึ้น-ลดลง และความเสี่ยงในลักษณะที่คล้ายคลึงกันนี้ ดังนั้น DC จะต้องออกแบบการปรับปรุงพื้นดินด้วย หากจำเป็น

เนื่องจากโครงการนี้กำหนดเวลาค่อนข้างสั้น ดังนั้น รูปแบบโครงสร้าง รวมทั้งฐานรากเสริมที่จะนำมาใช้ จะต้องคำนึงถึงประสิทธิภาพของโครงสร้างและความสะดวกรวดเร็วในการก่อสร้างด้วย

หัตถ์ก่อสร้างจะต้องสร้าง อย่างน้อยต้องรวมถึง แบบแปลนโครงสร้าง พร้อมจนดัดค่าความ กรอบคลุมถึงถึงฐานราก ในระดับที่พอเพียงสำหรับการประเมินราคาและระยะเวลาก่อสร้างในปัจจุบัน

2.2.2.6 ระบบของงานไฟฟ้า-เครื่องกลสำหรับอาคาร (Building M&E System)

งานของ DC ส่วนที่เกี่ยวข้องกับระบบ ไฟฟ้า-เครื่องกลสำหรับอาคาร อย่างน้อยต้องรวมถึงงานต่อไปนี้

1. ปรับปรุงค่า Parameters ต่างๆ และหลักเกณฑ์ในการออกแบบ ให้เป็นปัจจุบัน เหมาะสมกับแบบเบื้องต้นของงาน ไฟฟ้า-เครื่องกลสำหรับอาคาร รวมทั้งศึกษาอุปกรณ์ที่มีอยู่เดิม ศึกษาหลักเกณฑ์ของไฟส่องสว่างและระบบปรับอากาศ หลักเกณฑ์ด้านสุขอนามัย หลักเกณฑ์การเดินท่อ สาย ไฟ และท่อร้อยสายไฟในบริเวณพื้นที่ร่วมและการศึกษาอุณหภูมิที่เกี่ยวข้อง ข้อกำหนด รหัสและมาตรฐานให้เหมาะสมกับงานนี้
2. กำหนดแผนการปรับแต่งระบบ ไฟฟ้า-เครื่องกลที่มีอยู่ปัจจุบัน เพื่อให้เหมาะสมกับโครงการพัฒนาท่าอากาศยานสุวรรณภูมิ (ปีงบประมาณ 2554-2560) นี้
3. จัดทำแบบเบื้องต้นของงาน ไฟฟ้า-เครื่องกลสำหรับอาคาร รวมทั้งเสนอปรับปรุงแปลนโครงสร้างเดิมที่มีอยู่ให้เป็นไปตามกฎหมาย ข้อบังคับ และมาตรฐานวิศวกรรมที่เกี่ยวข้อง
4. ประเมินงานในการออกแบบเชื่อมต่อระบบระบบ ไฟฟ้า-เครื่องกลกับระบบอื่นที่เกี่ยวข้อง

เอกสารแนบที่ 9

แผนงานด้านความปลอดภัย (Safety Plan)



บริษัท พระราม 2 การโยธา จำกัด

PHRARAM 2 CIVIL ENGINEERING CO.,LTD.



บริษัท พระราม 2 การโยธา จำกัด
งานก่อสร้างอาคารสำนักงานและสิ่งอำนวยความสะดวก (CCV)

แผนงานด้านความปลอดภัย อาชีวอนามัยและสภาพแวดล้อมในการทำงาน / Occupational Health Safety and Environment Master Plan

ไตรมาส	รหัสกิจกรรม Activity Item	รายละเอียดกิจกรรม Activity Description	ปีงบประมาณ 2563	หมายเหตุ/Training											
ลำดับ Item	ประเภท Category	สถานะ Status	Jan	Feb	Mar	Apr	May	Jun	Jul	Aug	Sep	Oct	Nov	Dec	
			1	2	3	4	1	2	3	4	1	2	3	4	
1.14	การประเมินความเสี่ยง	PLAN													Unknown Training
		ACTUAL													
1.15	การประเมินความเสี่ยง	PLAN													Unknown Training
		ACTUAL													
1.16	การประเมินความเสี่ยง	PLAN													Unknown Training
		ACTUAL													
1.17	การประเมินความเสี่ยง	PLAN													Unknown Training
		ACTUAL													
1.18	การประเมินความเสี่ยง	PLAN													Unknown Training
		ACTUAL													
1.19	การประเมินความเสี่ยง	PLAN													Unknown Training
		ACTUAL													
1.20	การประเมินความเสี่ยง	PLAN													Unknown Training
		ACTUAL													
1.21	การประเมินความเสี่ยง	PLAN													Unknown Training
		ACTUAL													

21	การประเมินความเสี่ยง	PLAN														
		ACTUAL														
22	การประเมินความเสี่ยง	PLAN														
		ACTUAL														
23	การประเมินความเสี่ยง	PLAN														
		ACTUAL														
24	การประเมินความเสี่ยง	PLAN														
		ACTUAL														
25	การประเมินความเสี่ยง	PLAN														
		ACTUAL														



บริษัท พระราม 2 การโยธา จำกัด

PHRARAM 2 CIVIL ENGINEERING CO.,LTD



บริษัท พระราม 2 การโยธา จำกัด		แผนงานด้านความปลอดภัยและสิ่งแวดล้อม (CCW)		แผนงานด้านความปลอดภัยและสิ่งแวดล้อมในโครงการ / Occupational Health Safety and Environment Master Plan		2563												รวม		หมายเหตุ	
ที่	ชื่อ	รายละเอียด	สถานะ	Jan	Feb	Mar	Apr	May	Jun	Jul	Aug	Sep	Oct	Nov	Dec	Jan	Feb	รวม	หมายเหตุ	สถานะ	หมายเหตุ
3.8	การประเมินความเสี่ยงด้านความปลอดภัย	Accident investigation report	ACTUAL																		
4.1	จัดทำแผนการดำเนินงานด้านความปลอดภัย	Provide safety committee	PLAN																		
			ACTUAL																		
4.2	จัดตั้งคณะกรรมการด้านความปลอดภัย	Provide safety committee	PLAN																		
			ACTUAL																		
4.3	จัดทำแผนการดำเนินงานด้านความปลอดภัย	Mobility safety plan	PLAN																		
			ACTUAL																		
4.4	จัดทำแผนการดำเนินงานด้านความปลอดภัย	Safety net work	PLAN																		
			ACTUAL																		
4.5	จัดทำแผนการดำเนินงานด้านความปลอดภัย	Risk control of safety	PLAN																		
			ACTUAL																		
4.6	จัดทำแผนการดำเนินงานด้านความปลอดภัย	Occupation and safety day	PLAN																		
			ACTUAL																		
4.7	จัดทำแผนการดำเนินงานด้านความปลอดภัย	Safety policy board - project board	PLAN																		
			ACTUAL																		
4.8	จัดทำแผนการดำเนินงานด้านความปลอดภัย	Safety committee	PLAN																		
			ACTUAL																		
4.9	จัดทำแผนการดำเนินงานด้านความปลอดภัย	Provide safety information board and poster	PLAN																		
			ACTUAL																		
4.10	จัดทำแผนการดำเนินงานด้านความปลอดภัย	Suggestion box	PLAN																		
			ACTUAL																		
4.11	จัดทำแผนการดำเนินงานด้านความปลอดภัย	Safety slogan contest	PLAN																		
			ACTUAL																		
4.12	จัดทำแผนการดำเนินงานด้านความปลอดภัย	Safety accident prevention target	PLAN																		
			ACTUAL																		



บริษัท พระราม 2 การโยธา จำกัด
PHRARAM 2 CIVIL ENGINEERING CO.,LTD.



บริษัท พระราม 2 การโยธา จำกัด
ศูนย์บริการความปลอดภัยและอาชีวอนามัยและสภาพแวดล้อมในการทำงาน (CCSH)

แผนงานด้านความปลอดภัยและอาชีวอนามัยและสภาพแวดล้อมในการทำงาน / Occupational Health Safety and Environment Master Plan

2563

ลำดับ No.	กิจกรรม Activity	การประเมิน Assess	Jan	Feb	Mar	Apr	May	Jun	Jul	Aug	Sep	Oct	Nov	Dec	Jan	Feb	Mar	Apr	May	Jun	Jul	Aug	Sep	Oct	Nov	Dec	หมายเหตุ/Remarks
4.15	โครงการฝึกอบรมพนักงานโครงการ 1,000,000 บาท Zero accident project target 1,000,000 MBT	PLAN ACTUAL	1	2	3	4	1	2	3	4	1	2	3	4	1	2	3	4	1	2	3	4	1	2	3	4	
5	การประเมินความเสี่ยงด้านความปลอดภัย Project risk for the 4th quarter																										
5.1	จัดทำแผนฉุกเฉิน Provide emergency plan	PLAN ACTUAL																									
5.2	จัดทำคู่มือความปลอดภัย Provide security book	PLAN ACTUAL																									
5.3	จัดตั้งทีมความปลอดภัย Install Sec. emergency	PLAN ACTUAL																									
5.4	ตรวจสอบการประเมินความเสี่ยงด้านความปลอดภัย Fire emergency inspection	PLAN ACTUAL																									
5.5	การขอใบรับรอง ISO 9001 และ ISO 14001 Emergency certificate ISO and ISO 14001	PLAN ACTUAL																									
5.6	การฝึกอบรมพนักงาน Emergency training for staff	PLAN ACTUAL																									
5.7	การฝึกอบรมช่างเชื่อมไฟฟ้า Emergency electric welder training	PLAN ACTUAL																									
5.8	จัดทำคู่มือความปลอดภัย Provide emergency book	PLAN ACTUAL																									
6.1	การขอใบรับรอง ISO 9001 Emergency certificate	PLAN ACTUAL																									
6.2	การฝึกอบรมพนักงาน Emergency training	PLAN ACTUAL																									
6.3	การขอใบรับรอง ISO 14001 Emergency certificate	PLAN ACTUAL																									

Monday

เอกสารแนบที่ 10

แผนการใช้เส้นทางการขนส่งและการจราจร



แผนการขนส่งวัสดุและอุปกรณ์สำหรับงานก่อสร้างสัญญา 2/1

เส้นทางขนส่งวัสดุและอุปกรณ์ : ถนนอโณนุช-ลาดกระบัง

ช่วงเวลาขนส่ง : หลีกเลียงช่วงเวลาเร่งด่วน 07.00-09.00 น. และ 17.00-19.00 น.



หมายเหตุ : สีแดง คือ เส้นทางจากพื้นที่ก่อสร้างไปสู่ บริษัทจำหน่ายวัสดุก่อสร้าง
สีเขียว คือ เส้นทางจากบริษัทจำหน่ายวัสดุก่อสร้าง ไปสู่พื้นที่ก่อสร้าง

เอกสารแนบที่ 11

แผนผังเส้นทางการขนส่งดินจากพื้นที่ก่อสร้างไปยังจุดทิ้งดิน

แผนการขนส่งดินออกนอกพื้นที่สำหรับงานก่อสร้างสัญญา 2/1

เส้นทางขนส่งวัสดุและอุปกรณ์ : จากพื้นที่ก่อสร้าง เข้าสู่ถนนสุวรรณภูมิ 4 ถึงพื้นที่เก็บกองดิน

ช่วงเวลาขนส่ง : หลีกเลียงช่วงเวลาเร่งด่วน 07.00-09.00 น. และ 17.00-19.00 น.



หมายเหตุ : สีเหลือง คือ เส้นทางจากพื้นที่ก่อสร้างไปสู่พื้นที่เก็บกองดิน

สีเขียว คือ เส้นทางจากพื้นที่เก็บกองดินไปสู่พื้นที่ก่อสร้าง

เอกสารแนบที่ 12

หนังสือประสานงานด้านการจราจรและการเริ่มก่อสร้าง
โครงการต่อหน่วยงานที่เกี่ยวข้อง

สำเนาฉบับ

ที่ ทอท.(สทส.)/ 2.79 /2559

๑ กันยายน 2559

เรื่อง ขอแจ้งกำหนดการเริ่มงานก่อสร้างโครงการพัฒนาท่าอากาศยานสุวรรณภูมิ (ปีงบประมาณ 2554-2560)
เรียน (รายชื่อตามแนบ)

ตามที่ บริษัท ท่าอากาศยานไทย จำกัด (มหาชน) (ทอท.) ได้ลงนามสัญญาว่าจ้างงานก่อสร้างโครงการพัฒนาท่าอากาศยานสุวรรณภูมิ (ปีงบประมาณ 2554-2560) เมื่อวันที่ 25 สิงหาคม 2559 จำนวน 3 งาน ดังนี้

1. งานจ้างก่อสร้างอาคารเทียบเครื่องบินรองหลังที่ 1 (ชั้น B2 ชั้น B1 และชั้น G) ลานจอดรถอากาศยาน ประชิดอาคารเทียบเครื่องบินรองหลังที่ 1 และส่วนต่อเชื่อมอุโมงค์ด้านทิศใต้ (งานโครงสร้างและงานระบบหลัก) (CC 1/1) โดยมี บริษัท อิตาเลียนไทย ดีเวลอปเม้นท์ จำกัด (มหาชน) เป็นผู้รับจ้าง มีกำหนดเริ่มงานก่อสร้าง วันที่ 14 กันยายน 2559

2. งานจ้างก่อสร้างระบบสาธารณูปโภค (CC 3) โดยมี กิจการเข้าร่วม เอสจี แอนด์ อินเตอร์ลิงค์ เป็นผู้รับจ้าง มีกำหนดเริ่มงานก่อสร้าง วันที่ 14 กันยายน 2559

3. งานควบคุมงานก่อสร้างโครงการพัฒนาท่าอากาศยานสุวรรณภูมิ (ปีงบประมาณ 2554-2560) (CSC) โดยมี กลุ่มบริษัทที่ปรึกษา SCS Consortium เป็นผู้รับจ้าง มีกำหนดเริ่มงานควบคุมงาน วันที่ 1 กันยายน 2559

ทอท. ขอเรียนให้ทราบกำหนดการเริ่มงานดังกล่าว เพื่อขอความอนุเคราะห์ในการประสานงานในส่วนที่เกี่ยวข้องต่อไป

ขอแสดงความนับถือ

รองกรรมการผู้อำนวยการใหญ่ ปฏิบัติงานแทน
กรรมการผู้อำนวยการใหญ่

สำนักงานบริหาร โครงการก่อสร้างท่าอากาศยานสุวรรณภูมิ

โทรศัพท์ 0 2132 8771

โทรสาร 0 2132 8775

รายชื่อ 8 หน่วยงานแจ้งกำหนดการเริ่มงานก่อสร้างโครงการพัฒนาท่าอากาศยานสุวรรณภูมิ (ปีงบประมาณ 2554-2560)

1. บริษัท วิทยุการบินแห่งประเทศไทย จำกัด
2. การประปาสุวรรณภูมิ สำนักงานประปาสาขาสุวรรณภูมิ
3. สำนักงานไฟฟ้าเขตบางพลี
4. บริษัท ไทยเชื้อเพลิงการบิน จำกัด
5. บริษัท ผลิตไฟฟ้าและน้ำเย็น จำกัด
6. องค์การบริหารส่วนตำบลราชาเทวะ
7. องค์การบริหารส่วนจังหวัดสมุทรปราการ
8. สถานีตำรวจภูธรท่าอากาศยานสุวรรณภูมิ

เอกสารแนบที่ 13

การร่วมสำรวจเส้นทางกับเจ้าหน้าที่กรมทางหลวง

เจ้าหน้าที่ร่วมสำรวจเส้นทางคมนาคมขนส่งที่ใช้ในการขนส่งวัสดุ
อุปกรณ์และคนงานก่อนเริ่มการขนส่งวัสดุของโครงการ



เอกสารแนบที่ 14

หนังสืออนุญาตประกอบกิจการโรงงาน
บริษัท ทีเออาร์เอฟ จำกัด

การแจ้งผู้ประกอบการโรงงาน สำนัพล้มหายจากชีวิต และกำนันตำบลในเขต

1	ผลิตภัณฑ์จากใบชา	ใบชา	10	กิโลกรัม	การสุก	ก.ร.	2560
2	ผลิตภัณฑ์จากใบชา	ใบชา	7	กิโลกรัม	สีชา	ก.ร.	2560
3	ชาพรีเมียมพรีเมียม	ใบชา	5	กิโลกรัม	ชา	ก.ร.	2560

ក្រុម () គឺជា

© 2000 Blackwell Science Ltd

[illegible]

เพื่ออำนวยความสะดวกให้ยานโรงเรียน และการเปลี่ยนรถโรงเรียน
 ๕.๓
 ๕.๓.๓

๖. ผู้ตรวจการแผ่นดินฯ ขอเสนอแนะให้กรมการปกครอง กระทรวงมหาดไทย พิจารณาปรับปรุงระเบียบการดำเนินงานของกรมการปกครองให้มีความเหมาะสมและสอดคล้องกับภารกิจของกรมการปกครองต่อไป

0.1%	0.1%
------	------

2. ผู้ดูแลข้อมูลในระบบเอกสารและภาพ 20 แห่งเอกสารบัญชีปี 2556 พ.ศ. 2556 ใช้ตามข้อ 1
เมื่อระบบเอกสารและภาพเป็นระบบอิเล็กทรอนิกส์

အမှတ်	စာမျက်နှာ
၁	၁

ใบอนุญาตขยายโรงงาน
ครั้งที่ _____

๑. **ชื่อ** : **นาย** **สมชาย** **ใจดี**
 ๒. **ชื่อ** : **นางสาว** **สมใจ** **ใจดี**
 ๓. **ชื่อ** : **นาย** **สมชาย** **ใจดี**
 ๔. **ชื่อ** : **นางสาว** **สมใจ** **ใจดี**
 ๕. **ชื่อ** : **นาย** **สมชาย** **ใจดี**
 ๖. **ชื่อ** : **นางสาว** **สมใจ** **ใจดี**
 ๗. **ชื่อ** : **นาย** **สมชาย** **ใจดี**
 ๘. **ชื่อ** : **นางสาว** **สมใจ** **ใจดี**
 ๙. **ชื่อ** : **นาย** **สมชาย** **ใจดี**
 ๑๐. **ชื่อ** : **นางสาว** **สมใจ** **ใจดี**

[illegible][illegible][illegible]

การเข้าถึงประกอบกิจการโรงงานในส่วนที่ขบถ

[illegible]

เอกสารแนบที่ 15

ใบเสร็จค่าสุบสิ่งปฏิกูล

เอกสารแนบที่ 16

แผนการก่อสร้างปรับปรุงระบบบำบัดน้ำเสีย

แผนงานการดำเนินงาน
ก่อสร้างถึงปรับสภาพน้ำเสีย สำหรับชุดที่ 1

ลำดับที่	รายละเอียดงาน	หน่วย	ปริมาณ งาน	ระยะเวลา (วัน)	เริ่มงาน (วันที่)	สิ้นสุดงาน (วันที่)	ระยะเวลาดำเนินงาน (เดือน)						
							พ.ย.-16	ธ.ย.-16	ม.ย.-17	ก.พ.-17	มี.ย.-17	เม.ย.-17	พ.ค.-17
1	งานสำรวจเดินวางรอบและวางหมุดเสาเข็ม	เมตร	1	12	12/11/2016	23/11/2016							
2	งานตอกเสาเข็ม ๘" 0.35x0.35x26.50 ม.	ต้น	15	9	24/11/2016	2/12/2016							
	- ประกอบปั้นจั่น โครง	-	-	3	24/11/2016	26/11/2016							
	- ตอกเสาเข็ม ๘" 0.35x0.35x26.50 ม.	ต้น	15	3	27/11/2016	29/11/2016							
	- รื้อปั้นจั่น โครงพร้อมเคลื่อนย้าย	-	-	3	30/11/2016	2/12/2016							
3	งานปักเข็มค้ำค้ำ Sheet Pile Type 3 ยาว 12.00 ม.	แผ่น	108	18	3/12/2016	20/12/2016							
	- ตอก Sheet Pile Type 3 ยาว 12.00 ม.	แผ่น	108	4	3/12/2016	6/12/2016							
	- ดึงถึงระบบที่เข้า	ม.	75	14	7/12/2016	20/12/2016							
4	งานขุดดินขนาด 9.80x11.30x5.40 ม.	ลบ.ม.	610	9	21/12/2016	29/12/2016							
	- งานขุดดิน	ลบ.ม.	610	7	23/12/2016	27/12/2016							
	- ทราบปรับระดับพร้อมเคลื่อนที่รถพายุ	ลบ.ม.	6-6	2	28/12/2016	29/12/2016							
5	งานติดตั้งเข็ม ๘" 0.35x0.35x26.50 ม.	ต้น	15	3	20/12/2016	1/1/2017							
6	งานพื้น Basement Slab EL. -4.40	ลบ.ม.	37	20	2/1/2017	21/1/2017							
7	งานกำแพงคอนกรีต (EL. -4.40 to EL. -3.25)	ลบ.ม.	133	42	22/1/2017	4/3/2017							
8	งานคาน+พื้นคอนกรีตค้ำค้ำ (EL. -3.40)	ลบ.ม.	14	26	5/3/2017	30/3/2017							

แผนงานการดำเนินงาน
ก่อสร้างอาคารระบบบำบัดน้ำเสียขั้นต้น ชุดที่ 2

ลำดับที่	รายละเอียดงาน	หน่วย	ปริมาณ งาน	ระยะเวลา (วัน)	เริ่มงาน (วันที่)	สิ้นสุดงาน (วันที่)	ระยะเวลาดำเนินงาน (เดือน)						
							พ.ย.-16	ธ.ย.-16	ม.ย.-17	ก.พ.-17	มี.ย.-17	เม.ย.-17	พ.ค.-17
1	งานสำรวจเดินวางรอบและวางหมุดเสาเข็ม	เมตร	1	13	12/11/2016	24/11/2016							
2	งานตอกเสาเข็ม ๘" 0.30x0.30x26.50 ม.	ต้น	16	9	3/12/2016	11/12/2016							
	- ประกอบปั้นจั่น โครง	-	-	3	3/12/2016	5/12/2016							
	- ตอกเสาเข็ม ๘" 0.30x0.30x26.50 ม.	ต้น	16	3	6/12/2016	8/12/2016							
	- รื้อปั้นจั่น โครงพร้อมเคลื่อนย้าย	-	-	3	9/12/2016	11/12/2016							
3	ติดตั้งวางท่อ HDPE OD 710 มม. พร้อม Filling	ม.	15	8	12/12/2016	19/12/2016							
4	งานขุดดินก่อสร้างฐานราก	ลบ.ม.	44	2	20/12/2016	21/12/2016							
5	งานติดตั้งเสาเข็ม ๘" 0.30x0.30x26.50 ม.	ต้น	16	2	22/12/2016	23/12/2016							
6	งานก่อสร้างฐานราก	ฐาน	13	15	24/12/2016	7/1/2017							
7	งานก่อสร้างเสาเข็ม	ต้น	13	9	8/1/2017	16/1/2017							
8	งานก่อสร้างคานคอดิน	ม.	50	13	17/1/2017	29/1/2017							
9	งานก่อสร้างเสาเข็มพื้น EL. +2.80	ต้น	13	9	30/1/2017	7/2/2017							
10	ถมดินปรับระดับ EL. +1.00	ลบ.ม.	44	6	8/2/2017	13/2/2017							
11	งานพื้น EL. +2.80	ลบ.ม.	19	21	14/2/2017	6/3/2017							
12	งานกำแพงคอนกรีต (EL. +2.80 to EL. +4.40)	ลบ.ม.	34	40	7/3/2017	15/4/2017							
13	งานคาน+พื้นคอนกรีตค้ำค้ำ (EL. -4.55)	ลบ.ม.	9	24	16/4/2017	9/5/2017							



องค์การการบินพลเรือนระหว่างประเทศ
Public of Thailand Public Aviation Authority

โทรศ. (กรุงเทพฯ) 02-2559-0342

23 กันยายน 2559

เรื่อง ส่งมอบพื้นที่เพื่อการก่อสร้าง
ที่ดิน โครงการ โครงการ (นายกราว พหลโยธิน)
ที่ดิน

ถึงที่ปรึกษาฯ 1. สัญญาจ้างก่อสร้าง เลขที่ SC9-09-102 ลงวันที่ 25 สิงหาคม 2559

2. หนังสือสัญญาจ้างร่วม เอสซี เอนจิเนียม เออร์ลิงส์ ที่ SC/AOT/CC/000001/6 ลงวันที่ 13 กันยายน 2559

3. หนังสือสัญญาจ้างร่วม เอสซี เอนจิเนียม เออร์ลิงส์ ที่ SC/AOT/CC/000001/6 ลงวันที่ 13 กันยายน 2559

ซึ่งส่งมาด้วย สำเนาแปลสัญญาจ้างที่ปรึกษา SCS Consortium ที่ SC/AOT/SAE-CC/0006

ลงวันที่ 23 กันยายน 2559

ตามที่ บริษัท ท่าอากาศยานไทย จำกัด (มหาชน) (ทอท.) ได้รับแจ้งจากการเข้าร่วม เอสซี เอนจิเนียม เออร์ลิงส์ (SC) ต่อว่าระบบการขุดลอก โครงการท่าอากาศยานสุวรรณภูมิ (ปีงบประมาณ 2554 - 2560) รายละเอียดตามสัญญาจ้างข้อ 1 โดยในสัญญาจ้างว่า คณะกรรมการก่อสร้างและรายละเอียดในการจ้าง ข้อที่ 2 สัญญาและเงื่อนไข (Condition of Contract) ข้อ 12.5 การส่งมอบพื้นที่เพื่อการก่อสร้าง ได้กำหนดให้ ทอท. จดหมายส่งมอบพื้นที่เพื่อการก่อสร้างให้แก่ผู้รับจ้างและมอบรายละเอียด จำนวน 8 รายการตามที่แนบในข้อดังกล่าวตามแนบมาเพื่อให้ได้รับทราบทั้งหมดและขออนุญาตขุดลอกตามกำหนดที่ได้รับมอบหมายที่ข้อนี้ว่า

ทอท. และผู้ควบคุมงานก่อสร้าง (SCS) ได้พิจารณาตามข้อ 2 และ 3 แล้ว เห็นว่า รายละเอียดตามแนบมา ทอท. ขอส่งมอบพื้นที่เพื่อการก่อสร้างที่บริเวณเขตท่าอากาศยานสุวรรณภูมิในสัญญาจ้างเดิมที่ 14 กันยายน 2559 เป็นต้นไป จนกว่า SCS จะส่งรายการขุดลอกตามสัญญาจ้างข้อ 1 ที่มีการที่ ทอท. ส่งมอบพื้นที่เพื่อการก่อสร้างให้แก่ผู้รับจ้างในครั้ง ที่ไม่ได้โดยตลอดการที่ผู้รับจ้างจะต้องขุดลอก รายละเอียดตามแนบมาและระบบการขุดลอก 12.5.2 ให้ผู้ส่งมอบงานตามกำหนดไว้ในข้อต้นของเอกสารแนบสัญญาจ้าง อาทิ แบนดินในกรณีที่ขุดดำเนินการให้ผู้ส่งมอบงานตามกำหนดที่กำหนดในข้อ 12.7 หรือข้ออื่นของเอกสารสัญญาจ้าง ซึ่งผู้รับจ้างจะรับพื้นที่ 14 กันยายน 2559 ซึ่งเป็นวันครบกำหนดที่กำหนดในข้อ 12.7 หรือข้ออื่นของเอกสารสัญญาจ้าง ซึ่งผู้รับจ้างได้ทำางานในพื้นที่ที่ก่อสร้างตามสัญญาแล้วจึงจะส่งมอบพื้นที่ตามแนบมาและขออนุญาตขุดลอกตามแนบมาตามที่กำหนดในข้อ 14

จึงเรียนมาเพื่อทราบ

นายเศรษฐาภิรักษ์

(นายแพทย์ ธีระวิวัฒน์)

ประธานคณะกรรมการควบคุม

โทรศ. 02-1328794 โทรสาร 02-1328775

สำนักงานบริหารโครงการก่อสร้างท่าอากาศยานสุวรรณภูมิ

333 Chaengwattana Road, Bangkok 10110, Thailand

Tel : 02-2559-0342

Fax : 02-2559-0343

Registration No. 011545000000

333 Chaengwattana Road, Bangkok 10110, Thailand

Tel : 02-2559-0342

Fax : 02-2559-0343

Registration No. 011545000000



SCS Consortium

SCS/SAE-CC/0000

23 กันยายน 2559

เรื่อง การส่งมอบพื้นที่เพื่อการก่อสร้าง

โครงการท่าอากาศยานสุวรรณภูมิ (นายกราว พหลโยธิน)

ที่ดิน

ถึงที่ปรึกษาฯ 1. สัญญาจ้างก่อสร้าง เลขที่ SC9-09-102 ลงวันที่ 25 สิงหาคม 2559

2. หนังสือสัญญาจ้างร่วม เอสซี เอนจิเนียม เออร์ลิงส์ ที่ SC/AOT/CC/000001/6 ลงวันที่ 13 กันยายน 2559

3. หนังสือสัญญาจ้างร่วม เอสซี เอนจิเนียม เออร์ลิงส์ ที่ SC/AOT/CC/000001/6 ลงวันที่ 13 กันยายน 2559

ซึ่งส่งมาด้วย สำเนาแปลสัญญาจ้างที่ปรึกษา SCS Consortium ที่ SC/AOT/SAE-CC/0006

ลงวันที่ 23 กันยายน 2559

ตามที่ บริษัท ท่าอากาศยานไทย จำกัด (มหาชน) (ทอท.) ได้รับแจ้งจากการเข้าร่วม เอสซี เอนจิเนียม เออร์ลิงส์ (SC) ต่อว่าระบบการขุดลอก โครงการท่าอากาศยานสุวรรณภูมิ (ปีงบประมาณ 2554 - 2560) รายละเอียดตามสัญญาจ้างข้อ 1 โดยในสัญญาจ้างว่า คณะกรรมการก่อสร้างและรายละเอียดในการจ้าง ข้อที่ 2 สัญญาและเงื่อนไข (Condition of Contract) ข้อ 12.5 การส่งมอบพื้นที่เพื่อการก่อสร้าง ได้กำหนดให้ ทอท. จดหมายส่งมอบพื้นที่เพื่อการก่อสร้างให้แก่ผู้รับจ้างและมอบรายละเอียด จำนวน 8 รายการตามที่แนบในข้อดังกล่าวตามแนบมาเพื่อให้ได้รับทราบทั้งหมดและขออนุญาตขุดลอกตามกำหนดที่ได้รับมอบหมายที่ข้อนี้ว่า

ทอท. และผู้ควบคุมงานก่อสร้าง (SCS) ได้พิจารณาตามข้อ 2 และ 3 แล้ว เห็นว่า รายละเอียดตามแนบมา ทอท. ขอส่งมอบพื้นที่เพื่อการก่อสร้างที่บริเวณเขตท่าอากาศยานสุวรรณภูมิในสัญญาจ้างเดิมที่ 14 กันยายน 2559 เป็นต้นไป จนกว่า SCS จะส่งรายการขุดลอกตามสัญญาจ้างข้อ 1 ที่มีการที่ ทอท. ส่งมอบพื้นที่เพื่อการก่อสร้างให้แก่ผู้รับจ้างในครั้ง ที่ไม่ได้โดยตลอดการที่ผู้รับจ้างจะต้องขุดลอก รายละเอียดตามแนบมาและระบบการขุดลอก 12.5.2 ให้ผู้ส่งมอบงานตามกำหนดไว้ในข้อต้นของเอกสารแนบสัญญาจ้าง อาทิ แบนดินในกรณีที่ขุดดำเนินการให้ผู้ส่งมอบงานตามกำหนดที่กำหนดในข้อ 12.7 หรือข้ออื่นของเอกสารสัญญาจ้าง ซึ่งผู้รับจ้างจะรับพื้นที่ 14 กันยายน 2559 ซึ่งเป็นวันครบกำหนดที่กำหนดในข้อ 12.7 หรือข้ออื่นของเอกสารสัญญาจ้าง ซึ่งผู้รับจ้างได้ทำางานในพื้นที่ที่ก่อสร้างตามสัญญาแล้วจึงจะส่งมอบพื้นที่ตามแนบมาและขออนุญาตขุดลอกตามแนบมาตามที่กำหนดในข้อ 14

จึงเรียนมาเพื่อทราบ

นายเศรษฐาภิรักษ์

(นายแพทย์ ธีระวิวัฒน์)

ประธานคณะกรรมการควบคุม

โทรศ. 02-1328794 โทรสาร 02-1328775

สำนักงานบริหารโครงการก่อสร้างท่าอากาศยานสุวรรณภูมิ

333 Chaengwattana Road, Bangkok 10110, Thailand

Tel : 02-2559-0342

Fax : 02-2559-0343

Registration No. 011545000000

333 Chaengwattana Road, Bangkok 10110, Thailand

Tel : 02-2559-0342

Fax : 02-2559-0343

Registration No. 011545000000

เอกสารแนบที่ 17

รายงานแผนป้องกันสิ่งแวดล้อมของบริษัท
ผู้ดำเนินการก่อสร้าง



แผนป้องกันสิ่งแวดลอม
และมาตรการบรรเทาผลกระทบตอสิ่งแวดลอม ระยะกอสราง

โครงการรถไฟฟ้ารางเบา สายสีน้ำเงิน

ฉบับปรับปรุงครั้งที่ 2554-2560

สัญญาที่ 2/4 งานก่อสร้างอาคารสถานีและระบบอาบริมนและที่จอดรถตามพิวตี่โครงการ

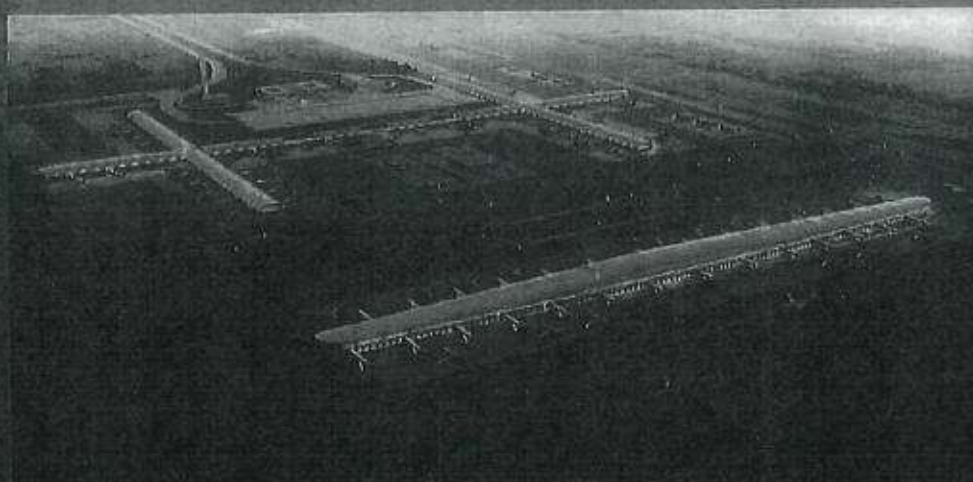

ฉบับที่ 145



S.P.S. CONSULTING SERVICE CO., LTD

7 Soi Phaholyothin 24, Phaholyothin Rd., Jompol, Chatuchak, Bangkok, 10900

Tel: 0-2939-4370 Automatic 5 Lines, Fax: 0-2613-4293, Website: www.spscon.com



เอกสารแนบที่ 18

รายละเอียดป้ายประชาสัมพันธ์



Consortium

ดี SCS/ITD/SAE-CC1.1/0038

25 พฤศจิกายน 2559

เรื่อง: รายละเอียดบัญชีประเภห้สัมพันธ์โครงการ

เรียน: ผู้อำนวยการโครงการ บริษัท อิตาเลียนไทย ดีเวล๊อปเมนต์ จำกัด (มหาชน)
โครงการพัฒนาท่าอากาศยานสุวรรณภูมิ (ปีงบประมาณ 2554-2560)

- อ้างถึง: 1. สัญญาจ้างก่อสร้าง เลขที่ SC/9-591001 ลงวันที่ 25 สิงหาคม 2559
2. หนังสือเลขที่ ITD/AOT/SAE-CC1.1/0054 ลงวันที่ 23 พฤศจิกายน 2559

ตามที่ บริษัท อิตาเลียนไทย ดีเวล๊อปเมนต์ จำกัด (มหาชน) ผู้รับจ้างก่อสร้างตามสัญญาที่อ้างถึง 1 ได้ส่งรายละเอียดบัญชีประเภห้สัมพันธ์โครงการ เสนอต่อ บริษัท ท่าอากาศยานไทย จำกัด (มหาชน) (ทอท.) เพื่อพิจารณาความละเอียดตามอ้างถึง 2 นั้น

กลุ่มบริษัทที่ปรึกษา SCS Consortium ในฐานะผู้ควบคุมงาน ได้พิจารณาเอกสารดังกล่าวแล้ว เห็นว่ารายการคำนวณโครงสร้างป้าย รายละเอียดบัญชีประเภห้สัมพันธ์โครงการ และตำแหน่งการติดตั้ง ที่ผู้รับจ้างเสนอมานั้นเป็นไปตามสัญญาที่อ้างถึง 1 ข้อ 2.2.2 - สัญญาและเงื่อนไขของสัญญาก่อสร้าง ข้อ 4.11 ข้อย่อย ข. จึงเห็นสมควรให้ผู้รับจ้างดำเนินการได้

จึงเรียนมาเพื่อทราบ

ขอแสดงความนับถือ



กลุ่มบริษัทที่ปรึกษา SCS Consortium

เรียน ML

ITD-SRIA II-CC1.1	
Job No. 1.2.10.1	
IT Site Reg. No.	File: 4
ML	Contract
IT	Procurement
PJ	Prob
QA	QA
PS	PS
SA	SA
SI	SI
SV	SV
SA	SA
PA	PA
By: Do	CC Plant
Time: 11.00	

- สำเนาเรียน: 1. กรรมการตรวจรับพัสดุงานจ้างที่ปรึกษาควบคุมงานก่อสร้าง (สำเนา 5 ชุด)
2. ผู้ประสานงาน (สำเนา 1 ชุด)
3. ส่วนอำนวยการโครงการ สกส. (สำเนา 1 ชุด)

9.60 m.

โครงการพัฒนาท่าอากาศยานสุวรรณภูมิ (ระยะที่ 2)



CC-1/1: ผู้รับจ้างก่อสร้างงานอาคารเทียบเครื่องบินรองหลังที่ 1 (เงิน B2 กับ B1 และเงิน G) ตามของสถาปัตย์การ



และวิศวกรรมโยธา และส่วนต่อเชื่อมอุโมงค์ใต้ดินใต้ (งานโครงสร้าง และระบบหลัก



บริษัท อิตาเลียนไทย ดีเวลอปเม้นท์ จำกัด (มหาชน) Italian-Thai Development Public Co., Ltd.



ผู้รับจ้างก่อสร้างงานอาคารเทียบเครื่องบินรองหลังที่ 1 (เงิน 2-4) และส่วนต่อเชื่อมอุโมงค์ใต้ดินใต้ (งานระบบหลัก)



ผู้รับจ้างก่อสร้างงานส่วนอาคารผู้โดยสารพื้นที่เฉพาะที่อาคารท่าอากาศยานสุวรรณภูมิและพื้นที่จอดรถด้านทิศใต้



ผู้รับจ้างก่อสร้างงานระบบสาธารณูปโภค



กิจการที่ร่วม เอสซี เอนด์ อินเตอร์ลิงค์ SG and Interlink Consortium



ผู้รับจ้างงานจัดซื้อหรือพร้อมจัดซื้อระบบขนส่งผู้โดยสาร (APM)



ผู้รับจ้างงานจัดซื้อหรือพร้อมจัดซื้อระบบขนส่งผู้โดยสาร (BHS) และระบบตรวจตั๋วอัตโนมัติ (EDS)



ที่ปรึกษาควบคุมงานก่อสร้าง (CSC)



กลุ่มบริษัทที่ปรึกษา SCS Consortium



รวมวงเงินโครงการ 2,550 ล้านบาท พฤษภาคม 2562



4.88 m.

4.80 m.



บริษัท ท่าอากาศยานไทย จำกัด (มหาชน)

งานจ้างก่อสร้างอาคารเทียบเครื่องบินรองหลังที่ 1 (ชั้น B2 ชั้น B1 และชั้น G)

ลานจอดรถอากาศยานประชิดอาคารเทียบเครื่องบินรองหลังที่ 1

และส่วนต่อเชื่อมอุโมงค์เดินที่ใต้ (งานโครงสร้าง และงานระบบหลัก)

โครงการพัฒนาท่าอากาศยานสุวรรณภูมิ (ระยะที่ 2)

สัญญาเลขที่

8C19-591001 ลงวันที่ 25 สิงหาคม 2559

งบประมาณ

12,050,406,000.00 บาท

กำหนดเริ่มงาน

วันที่ 14 กันยายน 2559 ถึงวันที่ 2 พฤศจิกายน 2561

ระยะเวลา

780 วัน

ที่ปรึกษาควบคุมงานก่อสร้าง

กลุ่มบริษัทที่ปรึกษา SCS Consortium

ผู้จัดการโครงการ:

รองผู้จัดการโครงการ

ผู้จัดการงานสัญญาก่อสร้าง

ผู้รับจ้าง

บริษัท อิตาเลียนไทย ดีเวล๊อปเม้นท์ จำกัด (มหาชน)

ผู้อำนวยการโครงการ:

รองผู้อำนวยการโครงการ

ผู้จัดการโครงการ

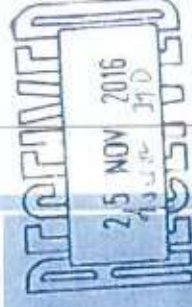

3.60 m.

4.80 m.

โครงการก่อสร้างอาคารเทียบเครื่องบินรองหลังที่ 1 (ชั้น B2 ชั้น B1 และชั้น G)
 ลานจอดอากาศยานประชิดอาคารเทียบเครื่องบินรองหลังที่ 1
 และส่วนต่อเชื่อมอุโมงค์ด้านทิศใต้ (งานโครงสร้าง และงานระบบหลัก)

โครงการพัฒนาท่าอากาศยานสุวรรณภูมิ (ระยะที่ 2)



ผู้ว่าจ้าง: บริษัท ท่าอากาศยานไทย จำกัด (มหาชน)
 Airport Authority of Thailand Public Co., Ltd.



ผู้บริหารและควบคุมการก่อสร้าง: กลุ่มบริษัทที่ปรึกษา SCS Consortium



ผู้รับจ้าง: บริษัท อิตาเลียนไทย ดีเวลอปเม้นท์ จำกัด (มหาชน)
 Italian-Thai Development Public Co., Ltd.

ผู้รับผิดชอบ:



เลขที่สัญญา: 8CI9-S91001

วันเริ่มสัญญา - สิ้นสุดสัญญา: 14 กันยายน 2559 - 2 พฤศจิกายน 2561

3.60 m.

9.60 m.

โครงการพัฒนาท่าอากาศยานสุวรรณภูมิ (ระยะที่ 2)



CC-1/1:



CC-1/2:



CC-2:



CC-3:



CC-4:



CC-5:



CSC:



CSC:



4.88 m.

ผู้รับจ้างก่อสร้างงานอาคารเทียบเครื่องบินรองหลังที่ 1 (ชั้น B2 ชั้น B1 และชั้น G) ตามข้อผูกพันแบบประจักษ์
เห็นแก่เครื่องบินรองหลังที่ 1 และส่วนต่อเชื่อมในกรณีที่ดินได้ (งานโครงสร้าง และระบบขนส่ง)

บริษัท สยาม จำกัด ตัวสื่อเอ็นดี จำกัด (มหาชน) Italian-Thai Development Public Co., Ltd.
ผู้รับจ้างก่อสร้างงานอาคารเทียบเครื่องบินรองหลังที่ 1 (ชั้น 2-4) และส่วนต่อเชื่อมในกรณีที่ดินได้ (งานระบบขนส่ง)

ผู้รับจ้างก่อสร้างงานส่วนขยายอาคารผู้โดยสารด้านทิศตะวันออกอาคารสำนักงานการบินและห้องตรวจค้นสัมภาระ

ผู้รับจ้างก่อสร้างระบบขนส่งทางอากาศ

ผู้รับจ้างก่อสร้างระบบขนส่งทางอากาศ

ผู้รับจ้างก่อสร้างระบบขนส่งทางอากาศ

ผู้รับจ้างก่อสร้างระบบขนส่งทางอากาศ

ผู้รับจ้างก่อสร้างระบบขนส่งทางอากาศ

ผู้รับจ้างก่อสร้างระบบขนส่งทางอากาศ

ผู้รับจ้างก่อสร้างระบบขนส่งทางอากาศ

ผู้รับจ้างก่อสร้างระบบขนส่งทางอากาศ

ประมาณการโครงการ กันยายน 2559 ถึง พฤศจิกายน 2562



ภาพ ①



ฝ้าย ②



เอกสารแนบที่ 19

แผนพับประชาสัมพันธ์โครงการ

โครงการพัฒนามหาวิทยาลัยสุพรรณภูมิ

(ปีงบประมาณ 2554-2555)

สัญญา 2/1 ก่อสร้างอาคารสำนักงานสายการบิน

และอาคารที่จอดรถฝั่งทิศตะวันออก



เอกสารประชาสัมพันธ์ด้านสิ่งแวดล้อม



ความแปลกโครงการ

โครงการพัฒนามหาวิทยาลัยสุพรรณภูมิได้รับเกียรติจาก
จระเข้บึงบอระเพ็ด เมื่อวันที่ 24 สิงหาคม 2553 เพื่อให้สามารถรองรับ
ผู้โดยสารจากปีละ 45 ล้านคนต่อปี เป็น 60 ล้านคนต่อปี เป็น 60 ล้าน
คนต่อปี ปัจจุบันได้รับโครงการพัฒนามหาวิทยาลัยสุพรรณภูมิ ระยะที่ 2
เมื่อวันที่ 14 กันยายน 2559

วัตถุประสงค์โครงการ

1. เพื่อรองรับการเจริญเติบโตของการขนส่งทางอากาศและ
ดึงดูดภาพการเป็นศูนย์กลางการเงินตั้งทางอากาศของ
ภูมิภาคตะวันตกเฉียงใต้
2. เพื่อเพิ่มขีดความสามารถในการรองรับผู้โดยสาร
3. เพื่อเพิ่มความจุของสนามบินและเพิ่มระดับการให้บริการ
แก่ผู้โดยสารซึ่งมีปริมาณมากขึ้น



มาตรการป้องกันและบรรเทาผลกระทบด้านสิ่งแวดล้อม

- ✓ ปลูกป่าทดแทน
- ✓ จัดทำถังใส่ขยะแยกจากพื้นที่ก่อสร้างเพื่อป้องกันกลิ่นคาวคละเทก
หมักหมนเหม็นเน่า
- ✓ จัดทำบ่อน้ำภายในพื้นที่ก่อสร้างเพื่อใช้ในการฟุ้งกระจายของฝุ่น
ระคายเคือง
- ✓ กำหนดระยะเวลาในการทำงานที่ก่อให้เกิดเสียงดัง ในช่วงเวลา
กลางวัน
- ✓ จัดตั้งรั้ว Meal Sheet รอบพื้นที่ก่อสร้าง
- ✓ การจัดการน้ำเสีย
- ✓ การนำน้ำไปใช้เพื่อรดน้ำต้นไม้ก่อนการก่อสร้างและพื้นที่
ก่อสร้าง
- ✓ การขุดน้ำเสียไปปล่อยอย่างถูกกฏสุขาภิบาล
- ✓ การจัดขยะ
- ✓ จัดเตรียมภาชนะรองรับมูลสัตว์และประสานหน่วยงานที่
เกี่ยวข้องนำไปกำจัด
- ✓ แยกประเภทขยะลงในภาชนะที่จัดเตรียมไว้
- ✓ จัดเก็บขยะบริเวณพื้นที่ก่อสร้าง

การคมนาคม

- ✓ จำกัดความเร็วบริเวณพื้นที่ก่อสร้างไม่เกิน 30 กม./ชม. และ
บริเวณที่ชุมชนไม่เกิน 50 กม./ชม.
- ✓ จัดเจ้าหน้าที่อำนวยความสะดวกบริเวณพื้นที่ก่อสร้าง

แผนพัฒนาทางหลวงจังหวัดจันทบุรีระยะก่อสร้าง

โครงการพัฒนาทางหลวงหมายเลข 2554-2560 (ปีงบประมาณ 2554-2560)

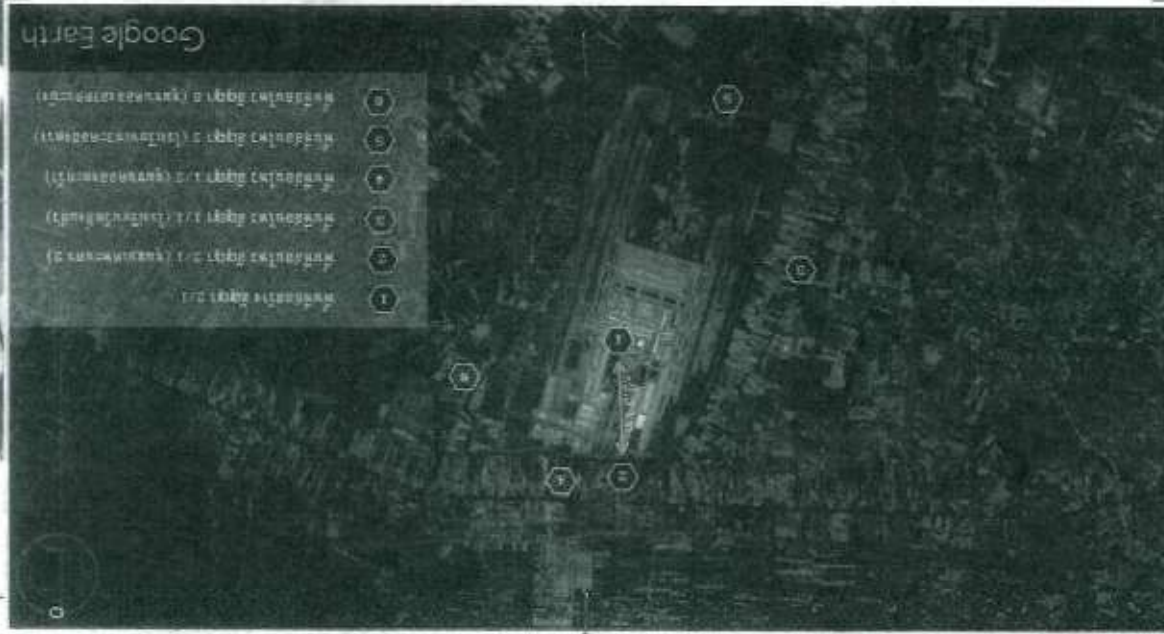

มท. ได้ให้ความสำคัญในการพัฒนาโครงการและให้ความสำคัญกับชุมชนโดยรอบตามเป้าหมายที่ได้รับมอบหมายด้าน
สิ่งแวดล้อม โดยการสำรวจและจัดตั้งจุดตรวจและจุดตรวจความปลอดภัย และความปลอดภัยในพื้นที่ต่างๆ

ศูนย์พัฒนารวมวัดพระบาทมิ่งเมือง
การติดตั้งอุปกรณ์ตรวจวัดฝุ่นละออง ระดับเสียง
และความชื้นสัมพัทธ์ในบริเวณต่างๆ ดังนี้



ศูนย์พัฒนารวมวัดพระบาทมิ่งเมืองในภาค
บริเวณพื้นที่ก่อสร้าง และชุมชนเกษตรนคร



ศูนย์พัฒนารวมวัดพระบาทมิ่งเมืองทั่วไป
บริเวณพื้นที่ก่อสร้าง และชุมชนเกษตรนคร



ศูนย์พัฒนารวมวัดพระบาทมิ่งเมือง
บริเวณชุมชนเกษตรนคร

ผลการที่ได้จากการวิเคราะห์การตรวจวัดทางมีค่าเกิน
เกณฑ์มาตรฐานที่กำหนดทางโครงการจะเริ่มต้นเป็นการแก้ไข โดย
ให้มีการปฏิบัติตามมาตรการลดผลกระทบด้านสิ่งแวดล้อมอย่าง
เคร่งครัด



ติดต่อโรงเรียน หรือ
สอบถามข้อมูลเพิ่มเติม



บริษัท ท่าอากาศยานไทย จำกัด(มหาชน)



ที่ปรึกษาคณะกรรมการก่อสร้าง



บริษัท พระราม 2 กาสิโน จำกัด

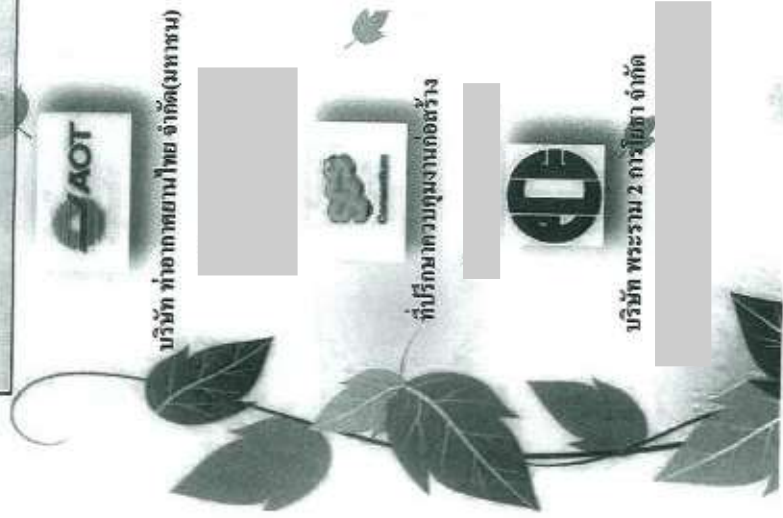

เอกสารแนบที่ 20

ตัวอย่างหนังสือแต่งตั้งเจ้าหน้าที่ความปลอดภัยในการทำงาน

ประกาศแต่งตั้งเจ้าหน้าที่ความปลอดภัยในการทำงาน

เขียนที่ โครงการพัฒนาท่าอากาศยานสุวรรณภูมิ (ปีงบประมาณ 2554-2560)

ก่อสร้างสำนักงานสายการบินและที่จอดรถด้านทิศตะวันออก (CC2/1)

วันที่ ...31... เดือน ...กรกฎาคม... พ.ศ. ...2563...

1
2

3. ขอประกาศแต่งตั้งผู้ที่มีรายชื่อและคุณสมบัติ จำนวน.....1..... คน ดังต่อไปนี้ เป็นเจ้าหน้าที่ความปลอดภัย
ในการทำงาน ระดับวิชาชีพ

1.เป็นเจ้าหน้าที่ความปลอดภัยในการทำงาน ระดับวิชาชีพ

โดยให้เจ้าหน้าที่ความปลอดภัยในการทำงานระดับวิชาชีพมีหน้าที่ ดังต่อไปนี้

1. ตรวจสอบและเสนอแนะให้นายจ้างปฏิบัติตามกฎหมายเกี่ยวกับความปลอดภัย อาชีวอนามัย และสภาพแวดล้อม
2. ในการทำงาน
3. วิเคราะห์งานเพื่อชี้แจงอันตราย รวมทั้งกำหนดมาตรการป้องกันหรือขั้นตอนการทำงานอย่างปลอดภัยในการทำงาน
ต่อนายจ้าง
3. ประเมินความเสี่ยงด้านความปลอดภัยในการทำงาน
4. วิเคราะห์แผนงานโครงการ รวมทั้งข้อเสนอแนะของหน่วยงานต่างๆ และเสนอแนะมาตรการความปลอดภัยใน
การทำงานต่อนายจ้าง
5. ตรวจสอบการปฏิบัติงานของสถานประกอบกิจการให้เป็นไปตามแผนงานโครงการหรือมาตรการความปลอดภัย
ในการทำงาน
6. แนะนำให้ลูกจ้างปฏิบัติตามข้อบังคับและคู่มือตามข้อ 3
7. แนะนำ ฝึกสอน อบรมลูกจ้างเพื่อให้การปฏิบัติงานปลอดภัยจากเหตุอันจะทำให้เกิดความไม่ปลอดภัยในการทำงาน
8. ตรวจสอบและประเมินสภาพแวดล้อมในการทำงาน หรือดำเนินการร่วมกับบุคคลหรือหน่วยงานที่ขึ้นทะเบียนกับกรม
สวัสดิการและคุ้มครองแรงงานเป็นผู้รับรองหรือตรวจสอบเอกสารหลักฐานรายงานในการตรวจสอบสภาพแวดล้อม
ในการทำงานภายในสถานประกอบกิจการ
9. เสนอแนะต่อนายจ้างเพื่อให้การจัดการด้านความปลอดภัยในการทำงานเป็นระบบและต่อเนื่อง สถานประกอบกิจการ และ
พัฒนาให้มีประสิทธิภาพอย่างต่อเนื่อง
10. ตรวจสอบหาสาเหตุ และวิเคราะห์การประสบอันตราย การเจ็บป่วย หรือการเกิดเหตุเดือดร้อนรำคาญอันเนื่อง
จากการทำงาน และรายงานผล รวมทั้งเสนอแนะต่อนายจ้างเพื่อป้องกันเหตุเกิดโดยไปแจ้ง



11. รวบรวมสถิติ วิเคราะห์ข้อมูล จัดทำรายงาน และข้อเสนอแนะเกี่ยวกับการประสบอันตรายการเจ็บป่วย หรือการเกิดเหตุเดือดร้อนรำคาญอื่นเนื่องจากการทำงานของลูกจ้าง
12. ปฏิบัติงานด้านความปลอดภัยในการทำงานอื่นตามที่นายจ้างมอบหมาย

จึงประกาศมาเพื่อทราบโดยทั่วกัน



สัญญาเลขที่
8C110-621001

(ลงชื่อ) _____

ผู้จัดการโครงการ



สัญญาเลขที่
8C110-621001

เอกสารแนบที่ 21

แบบฟอร์มใบขออนุญาตทำงาน (Work permit)



บริษัท พระราม 2 การโยธา จำกัด

PHRRAM 2 CIVIL ENGINEERING CO., LTD.



ใบอนุญาตทำงานธรรมดา (COLD WORK PERMIT)

ผู้ขออนุญาต _____ ลังกัด _____ วันที่ _____ เดือน _____ พ.ศ. _____

1. วัน/ระยะเวลาที่ขออนุญาตทำงาน วันที่ _____ เวลา _____ น. ถึงเวลา _____ น.

สถานที่ปฏิบัติงาน : _____ จำนวนผู้ปฏิบัติงาน _____ คน

อุปกรณ์หรือเครื่องมือที่ใช้ _____

รายละเอียดของงาน : _____

งานที่ต้องเข้าในระบบไฟฟ้าหรืออุปกรณ์ควบคุมต้องได้รับการพิจารณาอนุญาตจากผู้รับผิดชอบงานบำรุงรักษาอุปกรณ์นั้นๆ
☐ ไม่เกี่ยวข้อง ☐ เกี่ยวข้อง ลงชื่อ _____ วันที่ _____
 ผู้ควบคุมงาน หมายเลขโทรศัพท์ _____

2. ข้อพึงปฏิบัติและรายงานการตรวจสอบ
 เขียน ☐ ล้อมรอบตัวเลขที่ต้องปฏิบัติ และเขียน ☒ ในข้อที่ตรวจแล้วดำเนินการแล้วเสร็จอย่างถูกต้องตามที่กำหนด
☐ 1. กั้นบริเวณ ☐ 10. ตัด/ลื้อค/แขวนป้ายเตือนทางกล ☐ 16. ตรวจสอบอุปกรณ์(ต้องไม่ทำให้เกิดประกายไฟ)
☐ 2. ตัดแยกระบบ ☐ 11. ตัด/ลื้อค/แขวนป้ายเตือนทางไฟฟ้า ☐ 17. อุปกรณ์ไฟฟ้าเป็นชนิดกันระเบิด(Explosion proof)
☐ 3. ลดความดัน ☐ 12. ติดตั้งสายดินอุปกรณ์ไฟฟ้า ☐ 18. ตรวจสอบปริมาณก๊าซ
☐ 4. ระบายทิ้ง ☐ 13. ติดตั้งป้ายเตือน ☐ 19. ข้อกำหนดอื่น _____
☐ 5. ใส่ตัวโน้ตโรเจน ☐ 14. เตรียมอุปกรณ์ดับเพลิง ก๊าซติดไฟ : Cold Work น้อยกว่า 10% LEL.
☐ 6. ใส่ด้วยไอน้ำ/น้ำ ☐ 15. ต้องใช้ใบอนุญาตชนิดอื่นๆ
☐ 7. ใส่ด้วยอากาศ ใบอนุญาต เลขที่ _____
☐ 8. ปิดท่อทางด้วยหน้าแปลนทึบ
☐ 9. ตัดแยกอุปกรณ์เครื่องมือวัด

% LEL			
เวลา			
ผู้ตรวจ			

3. ต้องสวมใส่อุปกรณ์คุ้มครองความปลอดภัยส่วนบุคคล เพิ่มเติมให้เหมาะสมกับการทำงาน ดังนี้
☐ แว่นตานิรภัย ☐ หมวกนิรภัย ☐ ชุดป้องกันฝุ่น/สารเคมี ☐ กรองฝุ่น/สารเคมี ☐ ถุงมือยาง/หนัง
☐ รองเท้าบูทยาง ☐ ที่ครอบหู/อุดหู ☐ เครื่องช่วยหายใจ ☐ รองเท้านิรภัย ☐ อื่นๆ

<p>4.1 ข้าพเจ้าเข้าใจในสิ่งที่ต้องปฏิบัติ และได้อธิบายให้ผู้ปฏิบัติงานถือปฏิบัติโดยเคร่งครัด</p> <p>ลงชื่อ _____ ผู้ขออนุญาต (_____)</p> <p>ลงชื่อ _____ ผู้ควบคุมงาน (_____)</p>	<p>4.2 ข้าพเจ้าได้ตรวจสอบตามรายการข้างต้น และพิจารณาเห็นว่าปลอดภัยที่ได้ปฏิบัติงาน</p> <p>ลงชื่อ _____ ผู้ตรวจสอบ (_____)</p> <p>ลงชื่อ _____ ผู้อนุญาต (_____)</p>
<p>4.3 ข้อต่ออายุ ตั้งแต่เวลา _____ น. ถึง _____ น.</p> <p>ลงชื่อ _____ ผู้ขออนุญาต ลงชื่อ _____ ผู้ควบคุมงาน ลงชื่อ _____ ผู้อนุญาต</p>	<p>4.4 ก่อนเลิกงาน ข้าพเจ้าได้จัดสถานที่ทำงานให้มีสภาพปลอดภัยหรือเหมือนเดิมแล้ว</p> <p>ลงชื่อ _____ ผู้ขออนุญาต ลงชื่อ _____ ผู้ควบคุมงาน ลงชื่อ _____ ผู้อนุญาต เวลาตรวจ _____ น.</p>

ต้นฉบับ : ติดแสดงใบอนุญาตฉบับให้เห็นชัดเจนที่ทำงาน หลังเสร็จงานให้นำส่งหน่วยงานความปลอดภัย

สำเนา : 1. สำหรับผู้ควบคุมงาน

2. สำหรับผู้ตรวจสอบ

ต้นฉบับ



บริษัท พระราม 2 การโยธา จำกัด

PHRARAM 2 CIVIL ENGINEERING CO., LTD.



ใบอนุญาตทำงานธรรมดา (COLD WORK PERMIT)

ผู้ขออนุญาต _____ สังกัด _____ วันที่ _____ เดือน _____ พ.ศ. _____

ลำดับ	ชื่อ-สกุล	ตำแหน่งงาน	ลายเซ็น

ลงชื่อ.....ผู้ขออนุญาต
(.....)

ลงชื่อ.....ผู้ตรวจสอบ/ผู้อนุญาต
(.....)



บริษัท พระราม 2 การโยธา จำกัด

PHRARAM 2 CIVIL ENGINEERING CO., LTD.



ใบอนุญาตทำงานร้อน (HOT WORK PERMIT)

ผู้ขออนุญาต _____ สังกัด _____ วันที่ _____ เดือน _____ พ.ศ. _____

1. วัน/ระยะเวลาที่ขออนุญาตทำงาน	วันที่ _____ เวลา _____ น. ถึงเวลา _____ น.																				
สถานที่ปฏิบัติงาน :	จำนวนผู้ปฏิบัติงาน _____ คน																				
อุปกรณ์หรือเครื่องมือที่ใช้ _____																					
ชนิดของงาน <input type="checkbox"/> เชื่อม <input type="checkbox"/> ตัด <input type="checkbox"/> เจียร <input type="checkbox"/> เสา <input type="checkbox"/> อื่น _____																					
รายละเอียดของงาน : _____																					
งานที่ต้องเข้าในระบบไฟฟ้าหรืออุปกรณ์ควบคุมต้องได้รับการพิจารณาอนุญาตจากผู้รับผิดชอบงานบำรุงรักษาอุปกรณ์นั้นๆ <input type="checkbox"/> ไม่เกี่ยว <input type="checkbox"/> เกี่ยวข้อง ลงชื่อ _____ วันที่ _____ ผู้ควบคุมงาน หมายเลขโทรศัพท์ _____																					
2. ข้อพึงปฏิบัติและรายงานการตรวจสอบ เขียน <input type="radio"/> ล้อมรอบตัวเลขที่ต้องปฏิบัติ และเขียน <input checked="" type="checkbox"/> ในข้อที่ตรวจสอบแล้วดำเนินการแล้วเสร็จอย่างถูกต้องตามที่กำหนด <div style="display: flex; justify-content: space-between;"> <div style="width: 48%;"> <input type="checkbox"/> 1. ปิดกั้น/แยกอุปกรณ์บริเวณที่ปฏิบัติงานออกจากบริเวณอื่นจนปลอดภัย <input type="checkbox"/> 2. ทำความสะอาดบริเวณจนปราศจากสารเคมี/วัตถุไวไฟหรือวัสดุที่ติดไฟได้ <input type="checkbox"/> 3. ตัด/สับ/แขวนป้ายเตือนทางไฟฟ้า <input type="checkbox"/> 4. ระบบระบายอากาศ <input type="checkbox"/> 5. อุปกรณ์ดับเพลิง <input type="checkbox"/> 6. ต้องใช้ใบอนุญาตชนิดอื่นๆ ใบอนุญาต เลขที่ _____ <input type="checkbox"/> 7. ติดตั้งสายดินอุปกรณ์ไฟฟ้า <input type="checkbox"/> 8. ติดตั้งป้ายเตือน <input type="checkbox"/> 9. ตรวจสอบอุปกรณ์ (ต้องไม่ทำให้เกิดประกายไฟ) </div> <div style="width: 48%;"> <input type="checkbox"/> 10. อุปกรณ์ไฟฟ้าเป็นชนิดกันระเบิด Explosion proof <input type="checkbox"/> 11. คนระวังเหตุ Fire Watch Man <input type="checkbox"/> 12. ตรวจสอบปริมาณก๊าซ Gas Test Monitoring <table border="1" style="width: 100%;"> <tr> <td>O2 (>19%)</td> <td></td> <td></td> <td></td> </tr> <tr> <td>LEL (<5%)</td> <td></td> <td></td> <td></td> </tr> <tr> <td>H2S (<10PPM)</td> <td></td> <td></td> <td></td> </tr> <tr> <td>เวลา</td> <td></td> <td></td> <td></td> </tr> <tr> <td>ผู้ตรวจ</td> <td></td> <td></td> <td></td> </tr> </table> <input type="checkbox"/> 13. ข้อกำหนดอื่นๆ _____ </div> </div>		O2 (>19%)				LEL (<5%)				H2S (<10PPM)				เวลา				ผู้ตรวจ			
O2 (>19%)																					
LEL (<5%)																					
H2S (<10PPM)																					
เวลา																					
ผู้ตรวจ																					
3. ต้องสวมใส่อุปกรณ์คุ้มครองความปลอดภัยส่วนบุคคล เพิ่มเติมให้เหมาะสมกับการทำงาน ดังนี้ <div style="display: flex; justify-content: space-between;"> <div style="width: 20%;"> <input type="checkbox"/> แว่นตานิรภัย <input type="checkbox"/> รองเท้าบูทยาง </div> <div style="width: 20%;"> <input type="checkbox"/> หมวกนิรภัย <input type="checkbox"/> ที่ครอบหู/อุดหู </div> <div style="width: 20%;"> <input type="checkbox"/> ชุดป้องกันฝุ่น/สารเคมี <input type="checkbox"/> เครื่องช่วยหายใจ </div> <div style="width: 20%;"> <input type="checkbox"/> กรองฝุ่น/สารเคมี <input type="checkbox"/> รองเท้านิรภัย </div> <div style="width: 20%;"> <input type="checkbox"/> ถุงมือยาง/หนัง <input type="checkbox"/> อื่นๆ </div> </div>																					
4.1 ข้าพเจ้าเข้าใจในสิ่งที่ต้องปฏิบัติ และได้อธิบายให้ผู้ปฏิบัติงานถือปฏิบัติโดยเคร่งครัด ลงชื่อ _____ ผู้ขออนุญาต (_____) ลงชื่อ _____ ผู้ควบคุมงาน (_____)	4.2 ข้าพเจ้าได้ตรวจสอบตามรายการข้างต้น และพิจารณาเห็นว่าปลอดภัยที่ได้ปฏิบัติงาน ลงชื่อ _____ ผู้ตรวจสอบ (_____) ลงชื่อ _____ ผู้อนุญาต (_____)																				
4.3 ขอต่ออายุ ตั้งแต่เวลา _____ น. ถึง _____ น. ลงชื่อ _____ ผู้ขออนุญาต ลงชื่อ _____ ผู้ควบคุมงาน ลงชื่อ _____ ผู้อนุญาต	4.4 ก่อนเลิกงาน ข้าพเจ้าได้จัดสถานที่ทำงานให้มีสภาพปลอดภัยหรือเหมือนเดิมแล้ว ลงชื่อ _____ ผู้ขออนุญาต ลงชื่อ _____ ผู้ควบคุมงาน ลงชื่อ _____ ผู้อนุญาต เวลาตรวจ _____ น.																				

ต้นฉบับ : ติดแสดงใบอนุญาตฉบับให้เห็นชัดเจนที่ทำงาน หลังเสร็จงานให้นำส่งหน่วยงานความปลอดภัย

สำเนา : 1. สำหรับผู้ควบคุมงาน

2. สำหรับผู้ตรวจสอบ

ต้นฉบับ



บริษัท พระราม 2 การโยธา จำกัด

PHRARAM 2 CIVIL ENGINEERING CO., LTD.



ใบอนุญาตทำงานร้อน (HOT WORK PERMIT)

ผู้ขออนุญาต _____ สังกัด _____ วันที่ _____ เดือน _____ พ.ศ. _____

ลำดับ	ชื่อ-สกุล	ตำแหน่งงาน	ลายเซ็น

ลงชื่อ.....ผู้ขออนุญาต
(.....)

ลงชื่อ.....ผู้ตรวจสอบ/ผู้อนุญาต
(.....)

เอกสารแนบที่ 22

แผนงานด้านความปลอดภัย อาชีวอนามัยและ
สภาพแวดล้อมในการทำงาน



แผนจัดการความปลอดภัย อาชีวอนามัยในการทำงาน

และสภาพแวดล้อมในการทำงาน



โครงการพัฒนาท่าอากาศยานสุวรรณภูมิ (ปีงบประมาณ 2554-2560)

ก่อสร้างสำนักงานสายการบินและท่าอากาศยานที่สะดวก (cc2/m)



PHARAM 2
CIVIL ENGINEERING Co., Ltd.
บริษัท ธรรม 2 จำกัด



ความปลอดภัยในเขตก่อสร้าง

ระเบียบปฏิบัติต่อไปนี้ จัดทำขึ้นเพื่ออำนวยความสะดวกให้แก่พนักงานของบริษัท ธรรม 2 จำกัด และบริษัทผู้รับเหมาร่วมต่างๆ ทั้งนี้เป็นหน้าที่ของผู้จัดการโครงการ ผู้ควบคุมงาน และผู้รับเหมาช่วง ภายใต้คำแนะนำของเจ้าหน้าที่ความปลอดภัยในการทำงานเพื่อให้ผู้ปฏิบัติงานมีความเข้าใจและปฏิบัติตามกฎระเบียบข้อบังคับ ถึงแม้ไม่ได้กล่าวไว้ในหนังสือเล่มนี้ พนักงานของบริษัทผู้รับเหมาช่วงไม่สามารถนำมาเป็นเหตุ อ้างอิง เพื่อให้พ้นจากการรับผิดชอบและความผูกพันตามกฎหมายกับบริษัท ธรรม 2 จำกัด ตามสัญญาจ้างซึ่งเป็นหลัก

PHARAM 2
CIVIL ENGINEERING Co., Ltd.
บริษัท ธรรม 2 จำกัด





ผู้ประกาศข่าวให้ทราบและต้องปฏิบัติตาม





บริษัท พระราม 2 การโยธา จำกัด
PHRARAM 2 CIVIL ENGINEERING CO., LTD.



- แบบแจ้งรายการงาน วัสดุอุปกรณ์และสารพิษ และก๊าซแฉก
- แบบขอแนวป้ายยึดและแหล่งพลังงาน
- แบบตรวจสอบความปลอดภัยทั่วไป
- แบบตรวจสอบความปลอดภัยเขตก่อสร้าง
- แบบตรวจสอบความปลอดภัยในการใช้ปั้นจั่น/รถเครน
- แบบตรวจสอบความปลอดภัยในการใช้เครื่องจักรหนัก
- แบบตรวจสอบความปลอดภัยในการใช้เครื่องกำเนิดไฟฟ้า
- แบบตรวจสอบแนวไม่ให้ผ่านและป้องกันอัคคีภัย
- แบบตรวจสอบความปลอดภัยสำหรับผู้สำรวจและยึดโดยสายชีวิต
- แบบตรวจสอบความปลอดภัยเมื่อเลือก สวมใส และยก
- แบบตรวจสอบความปลอดภัยทางลิ้นชักควรร ยางดับเพลิง
- แบบตรวจสอบความปลอดภัยของบันไดและทำราวสิ่งก่อสร้าง
- แบบตรวจสอบความปลอดภัยการคุ้มครองความปลอดภัยส่วนบุคคล
- แบบประเมินความเสี่ยงในการทำงาน
- ใบอนุญาตทำงานเย็น (Cold Work Permit)
- ใบอนุญาตยกยกวัสดุ (Work Material Lifting Permit)
- ใบอนุญาตขุดเจาะ (Excavation Work Permit)
- ใบอนุญาตทำงานในอวกาศ (Confined Space Entry Permit)
- ใบอนุญาตทำงานในไฟฟ้า (Electrical Work Permit)
- ใบอนุญาตทำงานบนที่สูง/ติดตั้ง/ถอดถอน (Scaffolding Permit)
- ใบอนุญาตทำงานร้อน (Hot Work Permit)

ภาคผนวก

ภาคผนวก ก

- แบบป้ายเตือนภัย สัญลักษณ์ความปลอดภัย (Safety Signs)

ภาคผนวก ข

- การประเมินความเสี่ยงในการทำงาน (Safety Risk Assessment)

ภาคผนวก ค

- ผู้มีความปลอดภัยในการทำงาน
- ผู้มีความปลอดภัยในการทำงาน
- ผู้มีความปลอดภัยในการทำงาน
- ผู้มีความปลอดภัยในการทำงาน
- ผู้มีความปลอดภัยในการทำงาน

ภาคผนวก ง

- ผู้ถือการปฐมพยาบาลเบื้องต้น

แผนงานรักษาความปลอดภัย (Security Plan)



บริษัท พระราม 2 การโยธา จำกัด
PHRARAM 2 CIVIL ENGINEERING CO., LTD.



การจัดการความปลอดภัย อาชีวอนามัย และสภาพแวดล้อมในการทำงาน

1. วัตถุประสงค์

- 1.1 เพื่อกำหนดบทบาท หน้าที่ และความรับผิดชอบของเจ้าหน้าที่ความปลอดภัยในการทำงานทุกระดับ
- 1.2 เพื่อกำหนดหลักเกณฑ์ การปฏิบัติงานของเจ้าหน้าที่ความปลอดภัยในการทำงานให้สอดคล้องกับข้อกำหนดขององค์กร ระดับชั้น ประเภทและกฎหมายที่เกี่ยวข้อง
- 1.3 เพื่อเป็นแนวทางในการบริหารจัดการด้านความปลอดภัย อาชีวอนามัย และสภาพแวดล้อมในการทำงานให้มีประสิทธิภาพสูงสุด
- 1.4 เพื่อกำหนดบทบาท หน้าที่ ของบุคลากรทุกระดับในโครงการ ซึ่งต้องตระหนักและรับผิดชอบต่อผู้บังคับบัญชา เพื่อร่วมงานในด้านความปลอดภัย อาชีวอนามัย และสภาพแวดล้อมในการทำงาน

2. ขอบเขต

- 2.1 เอกสารนี้ใช้สำหรับโครงการพัฒนาท่าอากาศยานสุวรรณภูมิ (ปีงบประมาณ 2554-2560) ก่อสร้างสำนักงานการบินและที่จอดรถด้านทิศตะวันออก (CC2/1)
- 2.2 ระเบียบปฏิบัติหรือแผนปฏิบัติการของเจ้าของเจ้าหน้าที่ความปลอดภัยในการทำงานทุกระดับ
- 2.3 ผู้จัดการ รองผู้จัดการ ผู้ช่วยจัดการ วิศวกร และหัวหน้างานควรเข้าใจและปฏิบัติตามให้เป็นงานให้เป็นไปตามเอกสารนี้

3. เอกสารอ้างอิง

- 3.1 พระราชบัญญัติความปลอดภัย อาชีวอนามัย และสภาพแวดล้อมในการทำงาน พ.ศ. ๒๕๕๔
- 3.2 กฎกระทรวงกำหนดมาตรฐานในการบริหารและการจัดการด้านความปลอดภัย อาชีวอนามัย และสภาพแวดล้อมในการทำงาน พ.ศ. ๒๕๕๔
- 3.3 กฎกระทรวงกำหนดมาตรฐานในการบริหารและการจัดการด้านความปลอดภัย อาชีวอนามัย และสภาพแวดล้อมในการทำงาน (ฉบับที่ ๒) พ.ศ. ๒๕๕๓
- 3.4 กฎกระทรวงกำหนดมาตรฐานในการบริหารและการจัดการด้านความปลอดภัย อาชีวอนามัย และสภาพแวดล้อมในการทำงานเกี่ยวกับเครื่องจักร ปั้นจั่น และหม้อน้ำ พ.ศ. ๒๕๕๐
- 3.5 ประกาศกรมสวัสดิการและคุ้มครองแรงงาน เรื่อง กำหนดรูปภาพการใช้สัญญาณมือในการสื่อสารระหว่างผู้ปฏิบัติงานเกี่ยวกับปั้นจั่น พ.ศ. ๒๕๕๓
- 3.6 ประกาศกรมสวัสดิการและคุ้มครองแรงงาน เรื่อง หลักเกณฑ์และวิธีการอบรมหลักสูตรการปฏิบัติหน้าที่ผู้บังคับปั้นจั่นผู้ปฏิบัติงานเกี่ยวกับปั้นจั่น ผู้ยึดเกาะวัตถุ หรือผู้ควบคุมการใช้ปั้นจั่นและการซ่อมแซมหม้อน้ำ พ.ศ. ๒๕๕๔
- 3.7 ประกาศกรมสวัสดิการและคุ้มครองแรงงาน เรื่อง หลักเกณฑ์และวิธีการทดสอบส่วนบุคคลและอุปกรณ์ป้องกัน
- 3.8 กฎกระทรวงกำหนดมาตรฐานในการบริหารและการจัดการด้านความปลอดภัย อาชีวอนามัย และสภาพแวดล้อมในการทำงานเกี่ยวกับงานก่อสร้าง พ.ศ. ๒๕๕๓
- 3.9 ประกาศกรมสวัสดิการและคุ้มครองแรงงาน เรื่อง หลักเกณฑ์การจ้างงานด้านความปลอดภัยในการดำเนินงานก่อสร้าง พ.ศ. ๒๕๕๐



- 3.10 ประกาศกรมสวัสดิการและคุ้มครองแรงงาน เรื่อง หลักเกณฑ์ วิธีการ และเงื่อนไขการจ้างงาน เกี่ยวกับเครื่องดองยาเริ่มระบบโยนน้ำ ระบบลม ระบบไฮดรอลิก ระบบเครื่องยนต์เผาไหม้ภายใน ระบบปั๊มและแอมเพอร์หรือระบบอื่น พ.ศ. ๒๕๕๖
- 3.11 ประกาศกรมสวัสดิการและคุ้มครองแรงงาน เรื่อง หลักเกณฑ์ และวิธีการก่อสร้างอุโมงค์และการทำงานใต้น้ำ พ.ศ. ๒๕๕๓
- 3.12 ประกาศกรมสวัสดิการและคุ้มครองแรงงาน เรื่อง หลักเกณฑ์และวิธีการตรวจทดสอบอุปกรณ์และอุปกรณ์ของสิ่งพิถีพิถันสำหรับตัวชั่วคราว ถัดไปโดยสารชั่วคราว และฉนวนที่ใช้ทั้งชั่วคราวและโดยสารชั่วคราว พ.ศ. ๒๕๕๓
- 3.13 ประกาศกรมสวัสดิการและคุ้มครองแรงงาน เรื่อง หลักเกณฑ์และวิธีการ การใช้เชือก ลวดลึงและลวด รอก พ.ศ. ๒๕๕๓
- 3.14 ประกาศกรมสวัสดิการและคุ้มครองแรงงาน เรื่อง รั้วและประเภทเครื่องจักรและอุปกรณ์ที่ใช้ในการ ทำงานที่สร้างหรือต้องตรวจรับรองประจำปี
- 3.15 กฎกระทรวงกำหนดมาตรฐานในการบริหารและการจัดการด้านความปลอดภัย อาชีวอนามัยและสภาพแวดล้อมในการทำงาน พ.ศ. ๒๕๕๔
- 3.16 ประกาศกรมสวัสดิการและคุ้มครองแรงงาน เรื่อง หลักเกณฑ์และวิธีการฝึกอบรมเจ้าหน้าที่ควบคุมความปลอดภัยในการทำงาน
- 3.17 ระเบียบกรมสวัสดิการและคุ้มครองแรงงาน ว่าด้วยหลักสูตรการฝึกอบรมเจ้าหน้าที่ควบคุมความปลอดภัยในการทำงาน พ.ศ. ๒๕๕๔
- 3.18 ระเบียบกรมสวัสดิการและคุ้มครองแรงงาน ว่าด้วยหลักเกณฑ์และวิธีการเทียบเป็นหน่วยงานฝึกอบรมเจ้าหน้าที่ควบคุมความปลอดภัยในการทำงาน และการดำเนินการฝึกอบรม พ.ศ. ๒๕๕๔
- 3.19 ประกาศกรมสวัสดิการและคุ้มครองแรงงาน เรื่อง หลักเกณฑ์และวิธีการเลือกตั้งกรรมการผู้แทนลูกจ้าง
- 3.20 ประกาศกรมสวัสดิการและคุ้มครองแรงงาน เรื่อง หลักเกณฑ์และวิธีการอบรมคณะกรรมการหาเสียง ปลอดภัย อาชีวอนามัยและสภาพแวดล้อมในการทำงานของสถานประกอบการ พ.ศ. ๒๕๕๔
- 3.21 ประกาศกรมสวัสดิการและคุ้มครองแรงงาน เรื่อง หลักเกณฑ์และวิธีการแจ้งเจ้าหน้าที่ควบคุมความปลอดภัย ในการทำงาน เพื่อขึ้นทะเบียน และแจ้งภาษีผู้จ้างประเภ้อัดทราย เก็บปุ๋ย หรือผู้ดูแล เจ้าของพื้นที่ความปลอดภัยในการทำงานระดับเทคนิคขั้นสูงและระดับวิชาชีพ
- 3.23 ประกาศกรมสวัสดิการและคุ้มครองแรงงาน เรื่อง หลักเกณฑ์และวิธีการอบรมหัวหน้าหน่วยงาน ความปลอดภัย พ.ศ. ๒๕๕๓
- 3.24 กฎกระทรวงกำหนดมาตรฐานในการบริหารและการจัดการด้านความปลอดภัย อาชีวอนามัย และสภาพแวดล้อม ในการทำงานเกี่ยวกับตัวชั่วคราว แสงสว่าง และเสียง พ.ศ. ๒๕๕๔
- 3.25 ประกาศกรมสวัสดิการและคุ้มครองแรงงาน เรื่อง หลักเกณฑ์ วิธีการดำเนินการตรวจวัดและวิเคราะห์ผลการดำเนินงานเกี่ยวกับระดับความรุนแรง หรือเสียงภายในสถานประกอบการ พ.ศ. ๒๕๕๐
- กึ่งการระหว่างเวลา และประเภทกิจการที่ต้องดำเนินการ พ.ศ. ๒๕๕๐

- 3.26 ประสิทธิภาพการผลิตและการควบคุมครองแรงงาน เรื่อง แบบคำขอขึ้นทะเบียนเป็นผู้รับรองรายงานการตรวจวัดและวิเคราะห์ผลการทำงาน พ.ศ. ๒๕๔๐
- 3.27 ประสิทธิภาพวิธีผลิตและการควบคุมครองแรงงาน เรื่อง กำหนดสถานที่ขึ้นค้ำขั้วมะเขือเทศเป็นตู้บรรจุรายงานการตรวจวัดและวิเคราะห์ผลการการทำงานในเขตกรุงเทพมหานคร พ.ศ. ๒๕๔๑
- 3.28 ประกาศกรมสวัสดิการและคุ้มครองแรงงาน เรื่อง หลักเกณฑ์และวิธีการจ้างทำโครงการบูรณรักษ์ทางน้ำเป็นสถานประกอบกิจการ พ.ศ. ๒๕๔๓
- 3.29 กฎกระทรวงกำหนดมาตรฐานในการบริหารและการจัดการด้านความปลอดภัย อาชีวอนามัยและสภาพแวดล้อมในการทำงานเกี่ยวกับงานประดาน้ำ พ.ศ. ๒๕๔๘
- 3.30 ประกาศกรมสวัสดิการและคุ้มครองแรงงาน เรื่อง กำหนดแบบแผนแจ้งสถานที่การปฏิบัติงานเกี่ยวกับการให้ลูกจ้างทำงานประดาน้ำ พ.ศ. ๒๕๔๖
- 3.31 กฎกระทรวงกำหนดหลักเกณฑ์และวิธีการพิจรણคุณภาพของลูกจ้าง และส่งเอกสารตรวจแก้พนักงานครองแรงงาน พ.ศ. ๒๕๔๗
- 3.32 ประกาศกระทรวงแรงงาน เรื่อง กำหนดสารเคมีอันตรายที่ให้นายจ้างซึ่งได้มีการตรวจสุขภาพของลูกจ้าง พ.ศ. ๒๕๔๖
- 3.33 ประกาศกรมสวัสดิการและคุ้มครองแรงงาน เรื่อง กำหนดคุณสมบัติสุขภาพประจำตัวของลูกจ้างที่ทำงานเกี่ยวกับปัจจัยเสี่ยงและแบบแจ้งผลการตรวจสุขภาพของลูกจ้างที่พบความผิดปกติหรือการเจ็บป่วยจากการให้ใช้รังสีจากหน่วยบำบัด และการป้องกันแก้ไข พ.ศ. ๒๕๔๑
- 3.34 กฎกระทรวงกำหนดมาตรฐานในการบริหารและการจัดการด้านความปลอดภัย อาชีวอนามัยและสภาพแวดล้อมในการทำงานในที่อับอากาศ พ.ศ. ๒๕๔๗
- 3.35 ประกาศกรมสวัสดิการและคุ้มครองแรงงาน เรื่อง กำหนดมาตรฐานอุปกรณ์คุ้มครองความปลอดภัยส่วนบุคคล อุปกรณ์ช่วยเหลือและช่วยชีวิตสำหรับการทำงานในที่อับอากาศ
- 3.36 ประกาศกรมสวัสดิการและคุ้มครองแรงงาน เรื่อง หลักเกณฑ์ วิธีการและหลักฐานการฝึกอบรมความปลอดภัยในการทำงานในที่อับอากาศ
- 3.37 ประกาศกรมสวัสดิการและคุ้มครองแรงงาน เรื่อง หลักเกณฑ์ วิธีการและหลักฐานการฝึกอบรมความปลอดภัยในการทำงานในที่อับอากาศ (ฉบับที่ ๒) พ.ศ. ๒๕๔๑
- 3.38 กฎกระทรวงกำหนดมาตรฐานในการบริหารและการจัดการด้านความปลอดภัย อาชีวอนามัยและสภาพแวดล้อมในการทำงานเกี่ยวกับรังสีชนิดไอออน พ.ศ. ๒๕๔๗
- 3.39 ประกาศกรมสวัสดิการและคุ้มครองแรงงาน เรื่อง กำหนดแบบแจ้งจำนวนและปริมาณความแรงรังสีของพื้นที่กัมมันตรังสี
- 3.40 ประกาศกรมสวัสดิการและคุ้มครองแรงงาน เรื่อง กำหนดแบบการจัดทำข้อมูลเกี่ยวกับปริมาณรังสีของสมมติเหตุแจ้งให้ได้รับแจ้งทั่วทุกเดือน
- 3.41 ประกาศกรมสวัสดิการและคุ้มครองแรงงาน เรื่อง และแบบแจ้งชื่อและคุณสมบัติของผู้รับผิดชอบด้านความปลอดภัยทั้งปวงตามหน้าที่ของรัฐมนตรีว่าการกระทรวงมหาดไทย พ.ศ. ๒๕๔๑



- 3.42 ประเมินการสวัสดิการและคุ้มครองแรงงาน เรื่อง กำหนดแบบเครื่องหมวกนิรภัยชนิดนิรภัยจริงสี่บริเวณรังสีสูง บริเวณที่มีการกระจายของสารกัมมันตรังสี หรือบริเวณหรือห้องใด ๆ ที่มีการเก็บรักษา สารกัมมันตรังสี
- 3.43 ประเมินการสวัสดิการและคุ้มครองแรงงาน เรื่อง กำหนดแบบบรรจยงานการปฏิบัติงานของผู้รับผิดชอบดำเนินการทางด้านเทคนิคในเรื่องรังสี
- 3.44 ประเมินการสวัสดิการและคุ้มครองแรงงาน เรื่อง กำหนดเงื่อนไขและวิธีการเก็บรักษาเชื้อเพลิงจนส่งกัมมันตรังสี และการจัดการกากกัมมันตรังสี
- 3.45 ประเมินการสวัสดิการและคุ้มครองแรงงาน เรื่อง กำหนดแบบเอกสารที่มีเครื่องหมาย และข้อความเตือนภัยที่ใช้ภาพและข้อความหรือสัญลักษณ์กัมมันตรังสี
- 3.46 ประเมินการสวัสดิการและคุ้มครองแรงงาน เรื่อง กำหนดหลักเกณฑ์วิธีการขอรับความปลอดภัยในการปฏิบัติงานป้องกันอันตรายรังสี
- 3.47 ประเมินว่าด้วยการแต่งกายหรือชุดทำงานในพื้นที่ก่อสร้าง
- 3.48 จัดตั้งและปฏิบัติด้วยความปลอดภัยในการทำงานสำหรับรับเหมา โดยบริษัท ทำอาภาทชานไทย จำกัด (มหาชน)
- 3.49 ประเมินว่าด้วยการแต่งกายหรือชุดทำงานในพื้นที่ก่อสร้าง
- 3.50 การจัดทำแผนการรักษาความปลอดภัยในโครงการ (Security Plan)
- 3.51 การเริ่มงานโครงการและการแต่งตั้งคณะกรรมการความปลอดภัยในการทำงาน
- 3.52 การอบรมความปลอดภัยก่อนเข้าทำงาน (Induction training)
- 3.53 การอบรมความปลอดภัยก่อนเริ่มงาน (Morning and Tool box talk)
- 3.54 การวิเคราะห์และประเมินความเสี่ยงด้านความปลอดภัยในการทำงาน
- 3.55 การใช้อุปกรณ์คุ้มครองความปลอดภัยส่วนบุคคล
- 3.56 การตรวจสอบอุปกรณ์เครื่องมือเพื่อความปลอดภัย
- 3.57 ความปลอดภัยในการติดตั้ง การใช้ และรีดลอนนังร้าน
- 3.58 ความปลอดภัยในการทำงานที่มีความร้อนหรือประกายไฟ
- 3.59 ความปลอดภัยในการทำงานที่อัฒภาค
- 3.60 การสอบสวน และการรายงานอุบัติเหตุ / เหตุผิดปกติ
- 3.61 การตรวจติดตามความปลอดภัยในการทำงาน
- 3.62 ความปลอดภัยในการทำงานเกี่ยวกับเครื่องจักรและอุปกรณ์ในงานก่อสร้าง
- 3.63 ความปลอดภัยในการทำงานบนที่สูง และการป้องกันลื่น ตกหล่น หักถ่วง หักถอย
- 3.64 ความปลอดภัยในการใช้เครื่องมือตัด
- 3.65 ความปลอดภัยในการทำงานบนทุ่นและงานเจาะ
- 3.66 การจัดเก็บและรักษาความปลอดภัย
- 3.67 กฎ ระเบียบ ข้อบังคับว่าด้วยความปลอดภัยในการทำงานสำหรับรับเหมา



4. คำจำกัดความและนิยามศัพท์
- 4.1. ความปลอดภัย อาชีวอนามัย และสภาพแวดล้อมในการทำงาน หมายความว่า การกระทำหรือสภาพการทำงานซึ่ง ปลอดภัยจากเหตุอันจะทำให้เกิดการประสบอันตราย การเจ็บป่วย หรือความเดือดร้อนรำคาญอันเนื่องจากการทำงาน
- 4.2. เจ้าหน้าที่ความปลอดภัยในการทำงาน (จป.) ลูกจ้างซึ่งนายจ้างแต่งตั้งให้มีหน้าที่เป็นเจ้าหน้าที่ความปลอดภัย ในการปฏิบัติงานระดับหัวหน้างาน ระดับบริหาร ระดับเทคนิค ระดับเทคนิคชั้นสูง และระดับวิชาชีพ
- 4.3. ลูกจ้างระดับปฏิบัติการ หมายความว่า ลูกจ้างซึ่งทำหน้าที่เป็นผู้ปฏิบัติงาน เช่น พนักงานคลังสินค้า ช่าง ผู้รับเหมา และเจ้าหน้าที่ปฏิบัติการรอบด้านความปลอดภัย อาชีวอนามัย และสภาพแวดล้อมในการทำงาน ตามประกาศกรมสวัสดิการและคุ้มครองแรงงาน เรื่อง หลักเกณฑ์ วิธีการ และเงื่อนไขการฝึกอบรมผู้บริหาร หัวหน้างาน และลูกจ้าง พ.ศ. 2555
- 4.4. ลูกจ้างระดับหัวหน้างาน หมายความว่า ลูกจ้างซึ่งทำหน้าที่ควบคุม ดูแล บังคับบัญชาสั่งงานให้ลูกจ้างตามแผน หน้าที่ของหน่วยงานนั้น ๆ เช่น วิศวกร ช่างปูนโยธาโยธา หัวหน้างาน ซึ่งจำเป็นต้องได้รับการอบรมหลักสูตรด้าน ความปลอดภัย อาชีวอนามัย และสภาพแวดล้อมในการทำงานสำหรับลูกจ้างระดับหัวหน้างาน
- 4.5. ลูกจ้างระดับบริหาร หมายความว่า ลูกจ้างซึ่งเป็นหัวหน้าหน่วยงานที่มีระดับสูงกว่าหัวหน้างานหรือวิศวกรขึ้นไปไม่ว่า จะไร้อำนาจบริหาร เช่น ผู้จัดการโครงการ รองผู้จัดการ ผู้ช่วยผู้จัดการ ซึ่งก็ต้องเข้ารับการอบรมหลักสูตรด้าน ความปลอดภัย อาชีวอนามัย และสภาพแวดล้อมในการทำงานสำหรับลูกจ้างระดับบริหาร
- 4.6. คณะกรรมการ หมายความว่า คณะกรรมการความปลอดภัย อาชีวอนามัย และสภาพแวดล้อมในการทำงาน กรรมการ หมายความว่า กรรมการความปลอดภัย อาชีวอนามัย และสภาพแวดล้อมในการทำงานของโครงการ
- 4.8. ผู้แทนนายจ้างระดับบริหาร หมายความว่า ลูกจ้างระดับบริหารซึ่งมีอำนาจหน้าที่ทำการแทนนายจ้างสำหรับกรณี การจ้าง การลดค่าจ้าง การเลิกจ้าง การให้บำเหน็จ การลงโทษ หรือการวินิจฉัยข้อร้องทุกข์ และได้รับมอบหมายเป็น หนังสือให้กระทำการแทนนายจ้าง
- 4.9. ผู้แทนนายจ้างระดับปฏิบัติงาน หมายความว่า ลูกจ้างระดับหัวหน้างาน และวิศวกร หรือเทียบเท่าซึ่งไม่ได้รับมอบหมายแต่งตั้งจากนายจ้างให้เป็นกรรมการ
- 4.10. ผู้แทนลูกจ้าง หมายความว่า ผู้แทนลูกจ้างซึ่งเป็นลูกจ้างระดับปฏิบัติการที่ได้รับการเลือกตั้งจากฝ่ายลูกจ้างให้เป็น กรรมการ
- 4.11. คณะกรรมการความปลอดภัย อาชีวอนามัยและสภาพแวดล้อมในการทำงาน (คปอ.) หมายถึง นายกรัฐมนตรี กลุ่ม บุคคลที่ถูกแต่งตั้ง หรือเลือกตั้งให้เป็นผู้แทนลูกจ้างและนายจ้างเพื่อทำหน้าที่ดำเนินการด้านความปลอดภัย อาชีวอนามัย และสภาพแวดล้อมในการทำงานตามหมวด 2 กฎกระทรวง กำหนดมาตรฐานในการบริหารและการจัดการด้านความปลอดภัยอาชีวอนามัย และสภาพแวดล้อมในการทำงาน พ.ศ. 2549





7. บทบาท พันธุ์ และความรู้ภูมิผสมขอบ
 7.1 ผู้จัดการโครงการ และ รองผู้จัดการโครงการ
 7.2 ผู้จัดการโครงการ เป็นบริบทที่มีอำนาจสูงสุดในการ และเห็นด้วยแนวทาง จีเอ็มพีว่าที่เป็นประโยชน์
 ประธาน คณะกรรมการความปลอดภัยฯ โดยตัวแทน
 7.2.1 ผู้จัดการโครงการอาจขอหมายหรืออยู่ผู้จัดการโครงการพันนักที่ประธานคณะกรรมการฯ ทบอ
 เทปได้

HISTORICAL SOCIETY OF THE CITY OF NEW YORK

Genealogical chart or family tree, oriented vertically, showing multiple generations and branches. The chart includes numerous circular portraits of individuals, likely ancestors, arranged in a hierarchical structure. The text "HISTORICAL SOCIETY OF THE CITY OF NEW YORK" is visible at the top of the chart.

[illegible]



บริษัท พระราม 2 การโยธา จำกัด
PHRARAM 2 CIVIL ENGINEERING CO., LTD.



7.2.9 ปฏิบัติงานด้านความปลอดภัยในการทำงานอื่นตามที่เจ้าหน้าที่ความปลอดภัยระดับบริหาร

มอบหมาย

7.3 เจ้าหน้าที่ความปลอดภัยในการทำงาน ระดับเทคนิค

7.3.1 ตรวจสอบและเสนอแนะให้นายจ้างปฏิบัติตามกฎหมายเกี่ยวกับความปลอดภัย อาชีวอนามัย และสภาพแวดล้อมในการทำงาน

7.3.2 วิจารณ์งานเพื่อป้องกันอันตรายรวมทั้งกำหนดมาตรการป้องกันและขั้นตอนการทำงานอย่างปลอดภัยเสนอคำแนะนำจ้าง

7.3.3 แนะนำให้ลูกจ้างปฏิบัติตามข้อบังคับและคู่มือ

7.3.4 ตรวจสอบหาสาเหตุของการประสบอันตราย การเจ็บป่วย หรือการเกิดเหตุเดือดร้อนรำคาญอันเนื่องมาจากการทำงาน และรายงานผล รวมทั้งเสนอแนะต่อนายจ้างเพื่อป้องกันการเกิดเหตุโดยไม่ซ้ำอีก

7.3.5 รวบรวมสถิติ จัดทำรายงานและเสนอแนะเกี่ยวกับการประสบอันตราย การเจ็บป่วยหรือการเกิดเหตุ เดือดร้อนรำคาญอันเนื่องมาจากการทำงานของลูกจ้าง

7.3.6 ปฏิบัติงานด้านความปลอดภัยในการทำงานอื่นตามที่นายจ้างมอบหมาย

7.4 เจ้าหน้าที่ความปลอดภัยในการทำงาน ระดับเทคนิคชั้นสูง

7.4.1 ตรวจสอบและเสนอแนะให้นายจ้างปฏิบัติตามกฎหมายเกี่ยวกับความปลอดภัย อาชีวอนามัย และสภาพแวดล้อมในการทำงาน

7.4.2 วิจารณ์งานเพื่อป้องกันอันตราย รวมทั้งกำหนดมาตรการป้องกันและขั้นตอนการทำงานอย่างปลอดภัยเสนอแนะ นายจ้าง

7.4.3 ตรวจสอบหาสาเหตุและวิธีเสนอแนะของหน่วยงานต่าง ๆ และเสนอแนะมาตรการความปลอดภัยอื่น การทำงานต่อนายจ้าง ตรวจสอบการปฏิบัติตามกฎหมายของสถานประกอบการให้ปฏิบัติตามแผนงานโครงการหรือมาตรการความปลอดภัยในการทำงาน

7.4.4 แนะนำให้ลูกจ้างปฏิบัติตามข้อบังคับและคู่มือ

7.4.5 แนะนำให้ลูกจ้างอบรมลูกจ้าง เพื่อให้การปฏิบัติงานปลอดภัยยิ่งขึ้นจะทำให้เกิดความไม่ปลอดภัยในการ ทำงาน

7.4.7 ตรวจสอบหาสาเหตุและวิธีเสนอแนะเกี่ยวกับการประสบอันตราย การเจ็บป่วย หรือการเกิดเหตุเดือดร้อนรำคาญอันเนื่องมาจากการทำงาน และรายงานผล รวมทั้งเสนอแนะต่อนายจ้างเพื่อป้องกันเหตุเกิดซ้ำ

7.4.8 รวบรวมสถิติ วิเคราะห์ข้อมูล จัดทำรายงาน และข้อเสนอแนะเกี่ยวกับการประสบอันตราย การเจ็บป่วย หรือ การเกิดเหตุเดือดร้อนรำคาญอันเนื่องมาจากการทำงานของลูกจ้าง

7.4.9 ปฏิบัติงานด้านความปลอดภัยในการทำงานอื่นตามที่นายจ้างมอบหมาย

7.5 เจ้าหน้าที่ความปลอดภัยในการทำงานระดับวิชาชีพ

7.5.1 ตรวจสอบและเสนอแนะให้ผู้จัดการโครงการปฏิบัติตามกฎหมายเกี่ยวกับความปลอดภัย อาชีวอนามัย และ สภาพแวดล้อมในการทำงาน

7.5.2 วิจารณ์งานเพื่อป้องกันอันตราย และกำหนดมาตรการป้องกัน หรือขั้นตอนการทำงานที่ปลอดภัยลดภัยอันตราย ผู้จัดการโครงการ

ปลอดภัย



บริษัท พระราม 2 การโยธา จำกัด
PHRARAM 2 CIVIL ENGINEERING CO., LTD.



7.5.3 ประเมินความเสี่ยงด้านความปลอดภัยในการทำงาน

7.5.4 วิเคราะห์แผนงานโครงการ รวมทั้งข้อเสนอมติของหน่วยงานต่าง ๆ และเสนอแนะมาตรการหรือความปลอดภัยอื่น การทำงานต่อนายจ้าง

7.5.5 ตรวจสอบการปฏิบัติตามกฎหมายของหน่วยงานประกอบกิจการให้เป็นไปตามแผนงานโครงการหรือมาตรการ ความปลอดภัยในการทำงาน

7.5.6 แนะนำให้ลูกจ้างปฏิบัติตามข้อบังคับและคู่มือ

7.5.7 แนะนำ ให้สอน อบรมลูกจ้างเพื่อให้การปฏิบัติงานปลอดภัยยิ่งขึ้นจะทำให้เกิดความไม่ปลอดภัยในการทำงาน

7.5.8 ตรวจสอบและประเมินสภาพแวดล้อมในการทำงาน หรือดำเนินการร่วมกับบุคคลหรือหน่วยงานที่เกี่ยวข้องกับ กรมสวัสดิการและคุ้มครองแรงงานเป็นผู้รับรองหรือตรวจสอบเอกสารหลักฐานที่ทะเบียนกับ กรมสวัสดิการและคุ้มครองแรงงานภายในสถานประกอบการ

7.5.9 เสนอแนะต่อนายจ้างเพื่อให้การจัดการด้านความปลอดภัยในการทำงานที่เหมาะสมกับสถานประกอบการ และการ และพัฒนาให้มีประสิทธิภาพอย่างต่อเนื่อง

7.5.10 ตรวจสอบหาสาเหตุ และวิเคราะห์การประสบอันตราย การเจ็บป่วย หรือการเกิดเหตุเดือดร้อนรำคาญอันเนื่องมาจากการทำงาน และรายงานผล รวมทั้งเสนอแนะต่อนายจ้างเพื่อป้องกันเหตุเกิดซ้ำ

6 7.5.11 รวบรวมสถิติ วิเคราะห์ข้อมูล จัดทำรายงาน และข้อเสนอแนะเกี่ยวกับการประสบอันตราย การเจ็บป่วย หรือ การเกิดเหตุเดือดร้อนรำคาญอันเนื่องมาจากการทำงานของลูกจ้าง

7.5.12 ปฏิบัติงานด้านความปลอดภัยในการทำงานอื่นตามที่นายจ้างมอบหมาย





7.6 คณะกรรมการความปลอดภัย อาชีวอนามัย และสภาพแวดล้อมในการทำงาน (กปอ.)

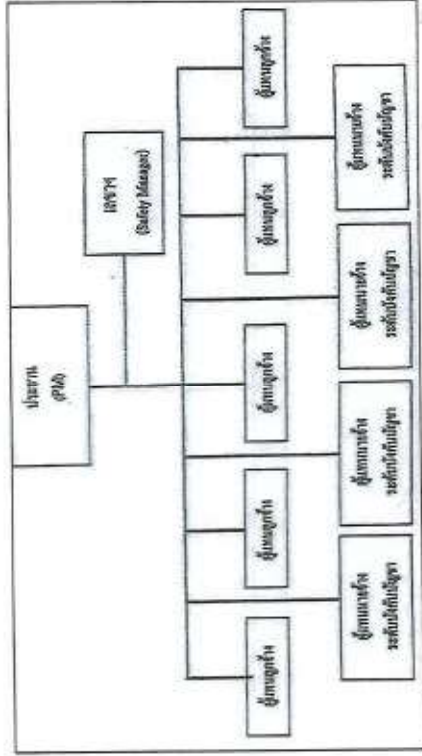

7.6.1 ตั้งโครงสร้าง กปอ.

7.6.2 ประธาน กปอ.

- แต่งตั้งผู้จัดการโครงการ หรือ รองผู้จัดการโครงการ

7.6.3 กรรมการผู้แทนฝ่ายระดับบังคับบัญชา (4 คน) แต่งตั้งจากผู้ช่วยผู้จัดการโครงการ

7.6.4 กรรมการผู้แทนลูกจ้างระดับปฏิบัติการ (5 คน)

- เลือกตั้งจากตัวแทนลูกจ้าง

7.6.5 เลขานุการ คณะกรรมการความปลอดภัย

- ผู้จัดการฝ่ายความปลอดภัย

7.6.6 คณะกรรมการความปลอดภัยต้องได้รับการอบรมหลักสูตรคณะกรรมการความปลอดภัย และ

อื่น ๆ ตามที่ กฎหมายกำหนด

7.6.7 บทบาทหน้าที่ของ กปอ.

7.6.7.1 ศึกษานโยบายและแผนงานด้านความปลอดภัย รวมทั้งความปลอดภัยของ

ปัจจัยและเหตุการณ์ เกิดอุบัติเหตุ การประสบอันตราย การเจ็บป่วย หรือการเกิดเหตุ

เดือดร้อน วัสดุ หรือความไม่ปลอดภัย ในการพหงานเสนอต่อฝ่ายช่าง นกรรมการ

7.6.7.2 รายงานและเสนอแนะมาตรการหรือแนวทางการปรับปรุงแก้ไขให้ผู้เกี่ยวข้องตามกฎหมาย

เกี่ยวกับความปลอดภัยในการทำงานและมาตรฐานความปลอดภัยในการทำงานต่อ

นายจ้าง เพื่อความปลอดภัยในการทำงานของ

ลูกจ้าง ผู้รับเหมา และบุคคลภายนอกที่เข้ามาปฏิบัติงานหรือเข้ามาให้บริการใน

โครงการ



7.6.7.3 ส่งเสริม สนับสนุน กิจกรรมด้านความปลอดภัยในการทำงานของโครงการ

7.6.7.4 พิจารณาข้อบังคับ คู่มือ และมาตรฐานด้านความปลอดภัยในการทำงานเสนอต่อ นายจ้าง

7.6.7.5 ส่วนของการปฏิบัติงานด้านความปลอดภัยในการทำงาน และตรวจสอบผลการประเมิน

อันตรายที่เกิดขึ้นในโครงการอย่างละเอียดและถี่ครั้ง

7.6.7.6 พิจารณาโครงการหรือแผนฝึกอบรมเกี่ยวกับความปลอดภัยในการทำงาน รวมถึง

โครงการหรือแผนการอบรมเกี่ยวกับความปลอดภัยในการทำงาน รวมถึง

ความปลอดภัยของลูกจ้าง หัวหน้างาน ผู้บริหาร นายจ้าง และบุคลากรทุกระดับเพื่อเสนอ

ความเห็นต่อฝ่ายช่าง

7.6.7.7 วางระบบการรายงานสภาพการทำงานที่ไม่ปลอดภัยให้เจ้าหน้าที่ของลูกจ้างทุกคน

ระดับต้องปฏิบัติ

7.6.7.8 ติดตามผลความคืบหน้าเรื่องข้อเสนอแนะ

7.6.7.9 รายงานผลการปฏิบัติงานประจำปี รวมทั้งระบุปัญหา อุปสรรค และข้อเสนอแนะใน

การปฏิบัติงานประจำปีของ คณะกรรมการเมื่อปฏิบัติงานที่หัวหน้าที่ควบคุมงาน

7.6.7.10 ประเมินผลการดำเนินงานด้านความปลอดภัยในการทำงานของโครงการ

7.6.7.11 ปฏิบัติงานด้านความปลอดภัยในการทำงานอื่นตามที่ได้รับมอบหมาย

8. ขั้นตอนการปฏิบัติ

8.1. การเริ่มงานโครงการและแต่งตั้งคณะกรรมการความปลอดภัยในการทำงาน (กปอ.)

8.1.1 เจ้าหน้าที่ความปลอดภัยในการทำงาน (จป.) แจ้งและร้องขอเอกสารการแต่งตั้งและมอบหมาย

ให้ผู้จัดการ โครงการเป็นตัวแทนนายจ้าง เพื่อใช้ประกอบกรณียกแต่งตั้งเจ้าหน้าที่ความปลอดภัย

ในการทำงานประจำ โครงการ

8.1.2 เจ้าหน้าที่ความปลอดภัยในการทำงาน (จป.) จัดเตรียมและยื่นเอกสารแต่งตั้งเป็นเจ้าหน้าที่

ความปลอดภัย ประจำโครงการ ตามเอกสารพระราชกฤษฎีกา

8.1.3 เจ้าหน้าที่ความปลอดภัยในการทำงาน (จป.) ต้องประสานงานกับผู้จัดการโครงการ เพื่อเชิญ

เจ้าหน้าที่ที่เกี่ยวข้องร่วมประชุมเพื่อแจ้งแนวทางการปฏิบัติงานแก่

8.1.4 ดำเนินการจัดตั้งคณะกรรมการความปลอดภัย อาชีวอนามัย และสภาพแวดล้อมในการทำงาน

(กปอ.) เพื่อยื่น เอกสารแต่งตั้ง กปอ. ให้สำนักงานสวัสดิการและคุ้มครองแรงงาน หรือ

หน่วยงานราชการที่เกี่ยวข้องภายใน 30 วันนับจากวันที่จำนวนลูกจ้างครบ 50 คน

8.1.5 จัดการอบรมคณะกรรมการความปลอดภัย อาชีวอนามัย และสภาพแวดล้อมในการทำงาน

เกี่ยวกับบทบาทหน้าที่ตามกฎหมายและอื่น ๆ ที่เกี่ยวข้อง ภายใน 60 วันนับตั้งแต่วันที่

8.1.6 รวบรวมเอกสารอื่น ๆ ให้ปฏิบัติตามเอกสาร การเริ่มงานโครงการและการแต่งตั้งคณะกรรมการ

ความปลอดภัยในการทำงาน





บริษัท พระราม 2 การโยธา จำกัด
PHRARAM 2 CIVIL ENGINEERING CO., LTD.



8.2 การอบรมความปลอดภัยแก่ผู้เข้าทำงาน (Induction Training)

8.2.1 เจ้าหน้าที่ความปลอดภัยในการทำงานจะต้องจัดอบรมลูกจ้างใหม่ก่อนเข้าทำงานในหน่วยงาน และออกบัตร รับรองผ่านการอบรมให้กับลูกจ้างในภายใน 7 วัน รายละเอียดการปฏิบัติงาน อบรม การอบรมความปลอดภัยก่อนเข้าทำงาน

8.2.2 ไม่อนุญาตให้ลูกจ้างต่างตำแหน่งเข้าทำงานในโครงการ และคนไทยหรือต่างชาติที่อายุต่ำกว่า 18 ปี เข้าทำงานในโครงการ

8.2.3 หากตรวจพบผู้ปฏิบัติงานหรือผู้รับเหมาหรือผู้จ้างเข้าทำงานในหน่วยงานโดยไม่ผ่านการอบรมให้เข้าตัวออกจากหน่วยงาน และแจ้งผู้จัดการโครงการรับทราบทันที หัวหน้างานจะต้องรับผิดชอบ

8.3 การอบรมความปลอดภัยก่อนเริ่มงาน (Morning / Tool box Talk)

8.3.1 เจ้าหน้าที่ความปลอดภัยในการทำงานจะต้องประสานงานกับผู้จัดการโครงการเพื่อกำหนดวัน เวลาและสถานที่

8.3.2 เจ้าหน้าที่ความปลอดภัยในการทำงานและผู้จัดการโครงการ ควรจะกำหนดแจ้งไปยังหัวหน้างานและผู้รับเหมา ให้ทราบถึงความปลอดภัยในการทำงาน และเข้าร่วมกิจกรรมอบรมความปลอดภัยแบบวันละวัน ทั้งนี้ ผู้จัดการโครงการอาจจะกำหนดไม่ใช้สาร หัวหน้างานพบและเวียนกันเป็นผู้ฝึกอบรมหรือหัวหน้างาน

8.3.3 ไม่อนุญาตให้ความปลอดภัยก่อนเริ่มงานจะดำเนินการกับผู้ที่หัวข้อ สารหรือสิ่งขับส่งในแบบกับที่กลุ่มผู้ที่ กำหนดตามเอกสารความปลอดภัยก่อนเริ่มทำงาน

8.4 การวิเคราะห์และประเมินความเสี่ยงด้านความปลอดภัยในการทำงาน (JSA and Risk Assessment)
8.4.1 เจ้าหน้าที่ความปลอดภัยในการทำงานประสานงานกับหัวหน้างาน วิศวกร ผู้จัดการโครงการ เพื่อทำการวิเคราะห์และประเมินความเสี่ยงตามเอกสารการวิเคราะห์และประเมินความเสี่ยงด้านความปลอดภัย

8.4.2 หัวหน้าผู้ควบคุมงานและวิศวกรจะต้องทำการระบุขั้นตอนของกิจกรรมงานและทำการประเมินความเสี่ยงใน ด้านความปลอดภัยร่วมกันเจ้าหน้าที่ความปลอดภัย เพื่อใช้ประกอบการเขียน ขั้นตอนและวิธีการปฏิบัติงาน (Method Statement)

8.4.3 ก่อนปฏิบัติงานหัวหน้างานจะต้องทำการชี้แจงให้ผู้บังคับบัญชาหรือผู้ปฏิบัติงานทราบถึงความเสี่ยงและ อันตรายจากการปฏิบัติงาน ทั้งนี้อาจจะทำการวิเคราะห์ความเสี่ยงด้านความปลอดภัยในการทำงาน (JSA) ร่วมกับปฏิบัติงาน และนำส่งสำเนาให้กับเจ้าหน้าที่ความปลอดภัย

8.5 ระบบใบอนุญาตทำงาน (Permit to Work System)

8.5.1 การขอเข้าทำงานทั่วไปในพื้นที่ก่อสร้าง (General Permit to work : GPW)

8.5.1.1 ในการเข้าทำงานทั่วไปในพื้นที่ก่อสร้างหัวหน้างานหรือหัวหน้าผู้ปฏิบัติงานจะต้องทำการแจ้ง เจ้าหน้าที่ความปลอดภัยตามแบบบันทึกข้อมูล หมายเลข แบบแจ้งเข้าทำงานทั่วไปใน พื้นที่ก่อสร้าง และต้องได้รับการอนุมัติจากผู้ที่เกี่ยวข้องอย่างถูกต้อง สามารถเริ่มปฏิบัติงานได้ การขอเข้าทำงานควบคุมพิเศษ (Permit to Work : PTW)



บริษัท พระราม 2 การโยธา จำกัด
PHRARAM 2 CIVIL ENGINEERING CO., LTD.



8.5.1.2 งานควบคุมพิเศษ หมายถึง งานหรือพื้นที่ที่มีความควบคุมเฉพาะตามกฎหมายไทย หรือ ตามหลักสากลด้านความปลอดภัย ซึ่งเป็นงานที่มีความเสี่ยงสูงด้านความปลอดภัย และอาจเป็นอันตรายต่อ อาชีวอนามัยสำหรับผู้ปฏิบัติงาน

8.5.1.3 ในการจัดทำงานควบคุมพิเศษ หัวหน้างานหรือหัวหน้าผู้ปฏิบัติงานจะต้องทำการแจ้งเจ้าหน้าที่ ความปลอดภัยตามแบบบันทึกข้อมูลให้กับหน่วยงานแจ้งเข้าทำงานทั่วไปในพื้นที่ก่อสร้าง และต้อง ได้รับการอนุมัติจากผู้เกี่ยวข้องอย่างครบถ้วนจึงสามารถเริ่มปฏิบัติงานได้ เช่น

- แบบแจ้งขอทำงานบนที่สูง (Working at Height Permit)
- แบบแจ้งขอติดตั้ง ใช้งาน และรื้อถอนโครง
- แบบแจ้งขอเข้าทำงานในพื้นที่ขังอากาศ (Confined Space Permit)
- ใบขออนุญาตทำงานที่มีความร้อนหรือประกายไฟ Hot Work Permit)
- แบบแจ้งขอขุดเจาะพื้นงานยก (Lifting Work Permit)
- แบบแจ้งขอขุดเจาะพื้นงานเจาะ (Excavation Work Permit)

8.6 อุปกรณ์คุ้มครองความปลอดภัยส่วนบุคคล (PPE)

8.6.1 เจ้าหน้าที่ความปลอดภัยในการทำงานมีหน้าที่แนะนำและอบรมการใช้อุปกรณ์คุ้มครอง ความปลอดภัยส่วนบุคคลที่ถูกต้องแก่ลูกจ้างหรือผู้ควบคุมการทำงานในด้านเอกสารหมายเลข การใช้ อุปกรณ์ คุ้มครองความปลอดภัยส่วนบุคคล

8.6.2 ห้ามใช้ หรือสวมใส่แบบที่ไม่ใช่แบบมาตรฐาน และไม่ปฏิบัติงานในเวลากลางคืน

8.6.3 ผู้จัดการโครงการ และหัวหน้างานมีหน้าที่สนับสนุน บังคับ ธนโทษ และติดตามการใช้อุปกรณ์ คุ้มครองความปลอดภัยส่วนบุคคลของลูกจ้าง

8.6.4 ลูกจ้าง หรือผู้ปฏิบัติงานต้องสวมใส่อุปกรณ์คุ้มครองความปลอดภัยส่วนบุคคลตลอดเวลาการทำงาน และเมื่อ อยู่ในบริเวณที่ปฏิบัติงาน หรือพื้นที่ก่อสร้าง หมายเหตุ กรณีที่ลูกจ้างหรือผู้ปฏิบัติงานฝ่าฝืน ไม่ปฏิบัติตามข้อบังคับ ไม่สวมใส่อุปกรณ์คุ้มครองความปลอดภัยส่วนบุคคล ในขณะปฏิบัติงานหรืออยู่ในพื้นที่ทำงาน นายจ้างต้องสั่งให้ลูกจ้างหรือผู้ปฏิบัติงานนั้นหยุดปฏิบัติงานหรือหยุดทำงานทันทีจนกว่าลูกจ้างจะสวมใส่อุปกรณ์ดังกล่าว ตามหมวด 2 มาตรา 22 หากนายจ้าง ไม่สั่งให้หยุดงาน นายจ้างจะมีความผิดต้องระวางโทษจำคุกไม่เกิน 3 เดือน หรือปรับไม่เกินหนึ่งแสนบาทหรือ ทั้งจำทั้งปรับ ตามหมวด ๓ มาตรา 62 แห่ง พ.ร.บ. ความปลอดภัย อาชีวอนามัย และสภาพแวดล้อมในการทำงาน

8.7 การตรวจสอบอุปกรณ์เครื่องมือเพื่อความปลอดภัย

8.7.1 เครื่องมือ อุปกรณ์ เครื่องจักร นำเข้ามาใช้ในโครงการหรือหน่วยงานจะต้องนำมาแสดงกับเจ้าหน้าที่ความ ปลอดภัยในการทำงานเพื่อลงทะเบียนและกำหนดวาระการตรวจสอบตามข้อ ปฏิบัติในเอกสาร การตรวจสอบอุปกรณ์เครื่องมือเพื่อความปลอดภัย

8.7.2 ผู้ที่ทำการตรวจสอบเครื่องมือจะต้องเป็นผู้ประกอบเป็นผู้มีความรู้ความชำนาญชนิดและ ประเภทของเครื่องมือ

8.7.3 เจ้าหน้าที่ความปลอดภัยในการทำงานจะต้องจัดเก็บและปรับปรุงทะเบียนเครื่องมือผู้ที่มีหรือ ครอบครองพร้อม ทั้งติดตามและแจ้งเตือนผู้เกี่ยวข้องถึงกำหนดความถี่ในการตรวจสอบเครื่องมือ





8.8 ความปลอดภัยในการติดตั้ง ใช้งาน และรื้อถอนโครง (Scaffold Installation and dismantle)

8.8.1 ข้าง หัวพนักงาน หรือผู้รับเหมาที่มีความประสงค์จะตั้งรับจะต้องปฏิบัติตามความปลอดภัย

8.8.2 ก่อนทำการติดตั้งหรือรื้อถอนรับที่มีความสูงเกิน 2 เมตร หรือต้องแจ้งให้เจ้าหน้าที่ความปลอดภัยรับทราบ

8.8.3 แขนงรับยกกำลังตั้งรับรับ พร้อมกันบริเวณเขตบริเวณทำงานด้วยเงา หรือโวลเทป สีขาวแดงให้ชัดเจน

8.8.4 การติดตั้งรับรับที่มีความสูงเกิน 21.00 เมตรขึ้นไปต้องจัดให้มีวิศวกรควบคุม สาขาโยธาเป็นผู้ดูแลแบบ รับรอง

8.8.5 การปฏิบัติงานบนรับรับรับที่ผู้ปฏิบัติงานหรือลูกจ้างเดิน บน ต้องติดสายกันของตกงัดให้มีผู้เฝ้าระวังด้านข้าง อย่างน้อย 1 คน และกันเขตปฏิบัติงานด้วยธงขาวหรือธงสีขาวแดง พร้อมติดป้ายเตือนให้ชัดเจน

8.8.6 ห้ามเคลื่อนย้ายรับรับรับในการที่มีผู้ปฏิบัติงานหรือเครื่องมืออยู่บนรับรับรับ สำหรับเครื่องมือช่างเหล็ก อนุญาต ให้ผู้บังคับยึดปิดโปรงรับรับ (Hot Work Permit)

8.9 ความปลอดภัยในการทำงานที่มีความร้อนหรือประกายไฟ (Hot Work Permit)

8.9.1 ข้างหัวพนักงานหรือผู้รับเหมาที่มีความประสงค์จะทำงานจะต้องปฏิบัติตามความปลอดภัยและปฏิบัติตามทั้งนี้ปฏิบัติงานมีระยะเวลาที่ระบุไม่ได้ไม่ควรเกิน 24 ชั่วโมง หรือตามแผนงานตามพิจารณาของเจ้าหน้าที่ความปลอดภัย

8.9.2 เจ้าหน้าที่ความปลอดภัยในการทำงานจะต้องอบรมเชิงเชื่อมความเข้าใจ และควรพื้นที่ทำงานก่อนอนุญาตให้ ปฏิบัติงาน เมื่อเสร็จงานในแต่ละวันแล้วให้หัวหน้างานลงนามรับทราบ และนำส่งเจ้าหน้าที่ความปลอดภัย

8.9.3 เจ้าหน้าที่ความปลอดภัยในการทำงานจะต้องทำการตรวจวัดและควบคุม % LEL ให้เท่ากับ 0 % LEL ถึงจะ อนุญาตให้รับงาน และทำการวัดเป็นระยะตลอดเวลาปฏิบัติงาน สำหรับพื้นที่เสี่ยงต่อการเกิดไฟไหม้

8.9.4 หากตรวจพบช่างหรือผู้ปฏิบัติงานเข้าปฏิบัติงานโดยไม่ใช้อุปกรณ์ป้องกันหรือไม่ปฏิบัติตามข้อกำหนดให้เชิญ ออกจากพื้นที่ และแจ้งผู้จัดการโครงการทันที

8.9.5 งานเชื่อม คัด เจีย จะต้องติดตั้งถังดับเพลิงพกพาได้อย่างน้อย 500 ยอนด์เซลเซียส และต้องอยู่ในสภาพที่ดีไม่มีรั่วซึมที่เป็นพลาสติก หรือไม่มีวัสดุที่ทำจาก Asbestos โดยต้องเก็บใบรับรองไว้ให้พร้อมตรวจสอบตลอดเวลา

8.9.6 ต้องจัดเตรียมเจ้าหน้าที่เฝ้าระวังอย่างน้อย 1 คนต่อทีม พร้อมอุปกรณ์ดับเพลิงชนิดเคมีแห้ง ขนาดไม่น้อยกว่า 15 ปอนด์ หากมีน้ำหรือวัสดุอันตรายอย่างอื่น และถังดับเพลิงรับงานอย่างน้อย 30 นาที

8.9.7 อุปกรณ์ดับเพลิงชนิดเคมีแห้ง (Dry Chemical Fire Extinguisher) ต้องมีค่าการดับเพลิงชนิดเคมีแห้ง 10A 20B และ ต้องผ่านการตรวจหรือรับรองจากเจ้าหน้าที่ความปลอดภัยผู้ปฏิบัติงาน และโดยถังดับเพลิงที่ผ่านการ ตรวจสอบอย่างละเอียดป้ายบอกสถานะพร้อมใช้



8.9.8 เครื่องยนต์ที่ใช้ในเขตก่อสร้าง จะต้องติดตั้งอุปกรณ์ป้องกันประกายไฟ (Exhaust Spark Arrestor) ที่ปล่อยท่อไอเสีย และต้องได้รับการตรวจสอบจากเจ้าหน้าที่ความปลอดภัย โดยบริษัทผู้รับเหมาจะต้องดูแลความปลอดภัย ของเครื่องจักรภายในพื้นที่ก่อสร้างก่อนใช้งาน เพื่อป้องกันไม่ให้เกิดอุบัติเหตุและสนพระอาทุกได้

8.10 ความปลอดภัยในการทำงานที่อับอากาศ (A Safe working in Confined Space)

8.10.1 ข้าง หัวพนักงาน หรือผู้รับเหมาที่มีความประสงค์จะทำงานที่อับอากาศจะต้องปฏิบัติตามความปลอดภัยในการทำงานที่อับอากาศ

8.10.2 ข้างหัวพนักงานหรือผู้ปฏิบัติงานในพื้นที่อับอากาศจะต้องได้รับการฝึกอบรมตามที่กฎหมายกำหนดไม่อนุญาตให้ผู้ ที่ไม่ผ่านการฝึกอบรม และ/หรือฝึกอบรมไม่ครบถ้วนปฏิบัติงานที่อับอากาศ

8.10.3 ไม่อนุญาตให้ผู้ที่ไม่ใช่แพทย์หรือแพทย์ วิศวกรเคมีหรือ วิศวกรไฟฟ้าเข้าทำงานในอับอากาศ ดังในทุกกรณีจะต้องมี ใบรับรองการสุขภาพจากแพทย์ก่อนเข้าทำงาน (ปกติใบรับรองแพทย์จะมีอายุ 60 วัน)

8.10.4 เจ้าหน้าที่ความปลอดภัยในการทำงานจะต้องสำรวจพื้นที่ในแบบที่กำหนดก่อนอนุญาตให้ปฏิบัติงาน

8.10.5 ผู้ที่ประสงค์จะเข้าไปพื้นที่อับอากาศจะต้องแสดงบัตรต่อเจ้าหน้าที่ ณ จุดทางเข้าที่กำหนด และการรายงานอุบัติเหตุ เหตุการณ์ (Accident Investigation and Report)

8.11.1 หัวหน้างานจะต้องแจ้งการเกิดอุบัติเหตุหรือเหตุผิดปกติต่อเจ้าหน้าที่ความปลอดภัยและผู้จัดการโครงการทันที ซึ่งให้ชุดด้วยวาจา

8.11.2 หัวหน้างานจะต้องจัดทำรายงานการเกิดอุบัติเหตุหรือเหตุผิดปกติเบื้องต้นแบบที่กำหนดเสนอต่อผู้จัดการ โครงการ และผู้จัดการฝ่ายความปลอดภัยภายใน 24 ชั่วโมง ตามเอกสาร HSE-SOC-10 อุบัติเหตุ และการ รายงานอุบัติเหตุ (Accident and Report)

8.11.3 เจ้าหน้าที่ความปลอดภัยในการทำงานจะต้องร่วมมือกับผู้ที่เกี่ยวข้องซึ่งต้องทำการสอบสวนและวิเคราะห์หาสาเหตุ การเกิดอุบัติเหตุหรือเหตุผิดปกติ พร้อมกำหนดมาตรการป้องกันการเกิดซ้ำ เสนอต่อคณะกรรมการความปลอดภัยในการทำงาน (Safety Audit)

8.12 การตรวจสอบความปลอดภัยในการทำงาน (Safety Audit)

8.12.1 เพื่อให้ได้ความปลอดภัยต่อพนักงาน หรือลูกจ้าง เจ้าหน้าที่ความปลอดภัยจะต้องทำการตรวจสอบการกระทำ ที่ไม่ปลอดภัย สภาพการณ์ที่ไม่ปลอดภัยตามเอกสารหมายเลข การตรวจสอบความปลอดภัย ในการทำงาน (Safety Audit)

8.12.2 เจ้าหน้าที่ความปลอดภัยจะต้องรายงานผลการตรวจสอบประจำวันและผลการตรวจพบความเสียหายตามความปลอดภัย ในการทำงาน (Safety Audit)

8.12.3 คณะกรรมการความปลอดภัย (คปอ.) และผู้บริหารโครงการจะต้องทำการตรวจความปลอดภัย ความสะอาด ความปลอดภัยเรียบร้อยในโครงการ ที่พนักงาน ผู้รับเหมา ผู้ติดตามมาตรการต่าง ๆ ที่กำหนด และอื่น ๆ อย่างน้อยเดือนละ 1 ครั้ง

8.12.4 การพิจารณาของผู้มีอำนาจในการลงโทษตามเอกสาร กฎ ระเบียบ ข้อบังคับที่เกี่ยวข้องความปลอดภัยในการทำงานสำหรับผู้รับเหมา





- 8.13 ความปลอดภัยในการใช้อุปกรณ์ยก และปั้นจั่น (Lifting Work)
- 8.13.1 การที่จะนำเข้าเครื่องจักรหรืออุปกรณ์ยก เข้ามาใช้ในโครงการจะต้องติดเจ้าหน้าที่ความปลอดภัย อำนวย อำนวย เพื่อจัดเตรียมเอกสารที่เกี่ยวข้องและตรวจสอบสภาพของเครื่องจักรก่อนนำเข้ามาใช้งาน
- 8.13.2 ระเบียบปฏิบัติทั่วๆไปเกี่ยวกับความปลอดภัยต่าง ๆ โดยใช้ออก มยผ (เสียง) ปั้นจั่น หรือทาวเวอร์เครน ต้องปฏิบัติตาม สัญตลักษณ์เตือนภัยความปลอดภัย ความปลอดภัยในการทำงานเกี่ยวกับเครื่องจักรและ อุปกรณ์ที่ใช้ในงานก่อสร้าง
- 8.13.3 ไม่อนุญาตให้ใช้อุปกรณ์ยกในทุกกรณีที่ขาดเจ้าหน้าที่ผู้บังคับบัญชา หรือผู้ให้สัญญาณ หรือผู้ชี้แนะ หรือ ความรู้ ซึ่งสามารถอบรมตามกฎหมาย
- 8.13.4 ในระหว่างการทำงานจะต้องไม่มีผู้เข้าทำงานอยู่ในแนวรั้วหรือการยก ยกให้หยุดการยกทันที
- 8.13.5 ระหว่างการทำงานปฏิบัติงาน ผู้บังคับและควบคุม จะต้องตรวจสอบสภาพของเครื่องยก และอุปกรณ์ยก ที่ควบคุม แบบที่ที่กำหนดทุก ๆ วัน หากพบไม่สมบูรณ์ไม่ปลอดภัยต่อการใช้งานให้หยุดการใช้งานทันที
- 8.14 ความปลอดภัยในการทำงานบนที่สูง (Working at height)
- 8.14.1 หัวหน้าผู้ควบคุมต้องจัดเจ้าหน้าที่ความปลอดภัยเพื่อเชื่อมโยงเข้าทำงานตามแบบที่กำหนด
- 8.14.2 เจ้าหน้าที่ความปลอดภัยต้องซักถามและทำความเข้าใจกับหัวหน้างานและลูกจ้างก่อนจะปฏิบัติงาน ตาม เอกสารความปลอดภัยในการทำงานบนที่สูง และการป้องกันการล้มตกหล่นที่ตาย
- 8.14.3 ไม่อนุญาตให้ใช้ความสูงหรือ ปวย มือการเมาสุราค้าง วางกายจากการพักผ่อนขึ้นทำงานบนที่สูง
- 8.14.4 การทำงานบนที่สูงเกิน 2 เมตรและมีผู้ปฏิบัติงานเกิน 2 คน ต้องจัดให้มีรั้ว หากมีผู้ปฏิบัติงานไม่เกิน 2 คน อาจให้ใช้อุปกรณ์ความปลอดภัยอื่น ๆ เช่น บังได รอกเง้า เป็นต้น
- 8.14.5 การทำงานบนที่สูงเกิน 4 เมตรและไม่ได้ขึ้นรั้วตามที่กำหนด ต้องจัดให้ใช้เข็มขัดนิรภัย Safety Harness ชนิด Double Lanyard หรือสายช่วยชีวิตที่ตรงกับส่วนของโครงสร้างที่มั่นคง
- 8.14.6 ห้ามแรงงานปฏิบัติงานบนที่สูงเกิน 10 เมตร และห้ามปฏิบัติงานบนบันไดสูงเกิน 2 เมตร
- 8.14.7 การขนย้ายวัสดุอุปกรณ์ที่ใช้ใช้เชื่อมเชื่อมแล้วหรือหย่อนลงมา ห้ามโยนหรือขว้าง
- 8.14.8 หยุดปฏิบัติงานลงจากที่สูงทันทีที่หมด สมรรถนะ หรือพายุฝนฟ้าคะนอง
- 8.15 ความปลอดภัยในการใช้สารเคมีอันตราย (Hazardous Chemical work)
- 8.15.1 เพื่อให้เกิดความปลอดภัยในการใช้สารเคมีเจ้าหน้าที่ความปลอดภัยในการทำงานจะต้องควบคุมการใช้งานและการ จัดเก็บสารเคมีตามขั้นตอนปฏิบัติความปลอดภัยในการใช้สารเคมีอันตราย (Hazardous Chemical Work)
- 8.15.2 ห้องเก็บสารเคมีอันตราย จะต้องมีการระบายอากาศที่ดี ติดตั้งถังดับเพลิงและป้ายเตือนที่เห็นได้ง่าย
- 8.15.3 ห้ามส่งสารไปไฟ ควรอยู่ห่างหรือแยกจากอาคารสำนักงาน คลังเก็บวัสดุอุปกรณ์หรือถังเก็บของที่เป็นพิษ



- 8.15.4 สำหรับสารเคมีอันตรายที่จำเป็นต้องใช้ติดบัตรเอกสารเคมี ต้องเลือกใช้ให้เหมาะสมกับความถี่ของสารเคมี
- 8.16 ความปลอดภัยในการทำงานขุดและงานเจาะ (A Safe Working in Excavation Work)
- 8.16.1 งานขุด เจาะที่ลึกมากกว่า 2 เมตร ต้องปิดกั้นพื้นที่ ดินป้ายและสัญญาณหรือแสงสว่างเพื่อป้องกันการมองเห็น
- 8.16.2 เพื่อให้เกิดความปลอดภัยในงานขุด งานเจาะ เจ้าหน้าที่ความปลอดภัยในการทำงาน จะต้องประสานงานกับหัวหน้างานเพื่อควบคุมการปฏิบัติงานของผู้ปฏิบัติงานให้สอดคล้องกับขั้นตอนปฏิบัติ ความปลอดภัยในการทำงานขุดและงานเจาะ (Excavations work)
- 8.16.3 เครื่องจักรและอุปกรณ์ที่นำมาใช้งานจะต้องได้รับการตรวจสอบตามแบบที่กำหนด
- 8.17 การจัดทำแบบที่ความปลอดภัย (Housekeeping)
- 8.17.1 เพื่อให้ได้แก่ก่อสร้างมีความเป็นระเบียบเรียบร้อยเกิดความปลอดภัยในการทำงานและถูกสุขอนามัย เจ้าหน้าที่ ความปลอดภัยในการทำงานจะต้องประสานงานกับผู้จัดการโครงการเพื่อขอสนับสนุนแรงงาน วัสดุอุปกรณ์ และ ผู้รับเหมาเพื่อปฏิบัติให้สอดคล้องกับการจัดเก็บและทำความสะอาด (Housekeeping)
- 8.17.2 คณะกรรมการความปลอดภัยในการทำงาน (ความปลอดภัย) จะต้องทำการตรวจสอบการจัดเก็บวัสดุ ความเป็นระเบียบ และความปลอดภัยของพื้นที่ทำงาน
- 8.17.3 ผู้จัดการโครงการ มีหน้าที่กำกับดูแลการจัดเก็บวัสดุ ความเป็นระเบียบ และความปลอดภัยของพื้นที่ทำงาน สอดตามแบบ
- 8.18 ความปลอดภัยในการใช้เครื่องจักรแรงดัน
- 8.18.1 หัวหน้างานจะต้องตรวจสอบสภาพและความพร้อมของเครื่องจักรแรงดันตามที่กำหนดก่อนอนุญาตให้ ผู้รับเหมา หรือช่างเริ่มปฏิบัติงาน และนำส่งแบบฟอร์มการตรวจเช็คเข้าพื้นที่ความปลอดภัยในการทำงานต้อง ยึดไว้เป็นหลักฐาน
- 8.18.2 ถ้าและอุปกรณ์ที่บรรจุก๊าซแรงดัน ต้องมีการตรวจสอบและให้ไปตามมาตรฐานอุตสาหกรรม ห้ามใช้ถัง ถังออกซิเจนเหลวและห้ามปล่อยออกซิเจนออกในที่ที่จำกัด
- 8.18.3 ห้ามเก็บถังก๊าซไว้ใกล้กับอุปกรณ์ที่ร้อน หรือถังที่มีถังแก๊สรั่วไหล สายไฟฟ้าต้องวางในที่ที่ซึ่งสามารถรับ มั่นคงโดยจะต้องใช้สายหุ้ม Safety Cap ครอบเมื่อไม่ได้ใช้งาน
- 8.18.4 ถังออกซิเจนต้องเก็บแยกห่างจากถังก๊าซชนิดอื่น หรือก๊าซไวไฟอื่น ๆ อย่างน้อย 6 เมตร หรือกับถังแก๊สเหลว ด้วยวัสดุไม่ติดไฟสูงไม่น้อยกว่า 1.5 เมตร
- 8.18.5 ในกรณีที่มีการเก็บรักษาถังก๊าซหลาย ๆ ชนิดภายในบริเวณเดียวกัน ผู้รับเหมาต้องจัดตั้งถังก๊าซออกเป็น หมวดหมู่ ไม่ปะปนกัน และติดป้ายแสดงชนิดของถังก๊าซที่จัดเก็บ พร้อมรั้วกั้นด้วย
- 8.18.6 ห้ามถังก๊าซโดยถังถึงถัง เชือกหรือโซ่ ถ้าจำเป็นต้องยกหรือส่งถังให้ใช้รถยกหรือยานพาหนะที่มีของที่ขยับกัน ตก และมีผู้ควบคุมอย่างใกล้ชิด
- 8.18.7 ห้ามระบายแก๊สหรือแก๊สเพื่อให้เกิดการระเหยขึ้นเพื่อป้องกันความเสี่ยงต่อสุขภาพหรือเกิดมลพิษ
- 8.18.8 ห้ามนำถังก๊าซไปไว้ใน Vessel ยานยนต์ การนำถังไปไว้ในถังขนาดใหญ่ที่มีรั้วกั้นอยู่



8.18.9 สภาพที่ค่อนข้างดีต้องเฝ้าระวัง "ไม่พร้อมรับ" หรือแตกหัก การปล่อยเชือกโยงกับขาต้องให้สัตว์
แก่ไม่ได้ใช้แทน หรือจะปล่อยให้มันมีชีวิตราว และต้องติดตัวลวดกับย้อนกลับ

8.18.10 เพื่อต้องวางสายออกซิเจน หรือสายกับเข้าผ่านด้านต้องแขวนท่อปัสสาวะเพื่อปัสสาวะ หรือ
วางมันกับที่หลังข้าง เพื่อกับรวบ

8.19 แผนรองรับภาวะฉุกเฉิน (Emergency Preparedness Plan)

8.19.1 เจ้าหน้าที่ที่ควบคุมเอกสารในการทำงานจะต้องประสานงานกับที่ปรึกษา และพหิยเจ้าของโครงการเพื่อจัดทำ แผนผังหรือรองรับภาวะเหตุฉุกเฉิน

8.19.2 พนักงาน และผู้รับเหมาและผู้ที่เกี่ยวข้องปฏิบัติงานประจำในโครงการจะต้องได้รับการชี้แจง และ
รับทราบแผนรองรับ ภาวะเหตุฉุกเฉิน

8.19.3 เจ้าหน้าที่ความปลอดภัยในการทำงานต้องแจ้งหมายเลขโทรศัพท์ไปยังนายช่างที่สำนึก
เช่น สถานีดับเพลิง สถานีตำรวจ โรงพยาบาล อื่น ๆ เป็นต้น และต้องจัดทำรายการบุคคลที่
เกี่ยวข้องหรือหมายเลขโทรศัพท์ ที่ติดอยู่ในกรณีเกิดเหตุฉุกเฉิน

๑. บ้านสีก

8.1 [61]

10 เอกสารแนบท้าย

10.1 แผนงานด้านความปลอดภัย อาชีวอนามัย และสภาพแวดล้อมในการทำงาน

10.2 แผนแสดงการทำเป็นารวางแผนฉุกเฉินการเกิดอุบัติเหตุ

10.3 แผนการป้องกันและระงับอัคคีภัย

10.4 เมษายน 2561

10.5 แผนการแรงค์ป้องกันภัย

10,6 ամբողջությամբ

10.7 แผนการปรับปรุงถึงในวันพฤหัสบดีก่อนเวลา ๗ น

10.8 แผนปฏิบัติการก่อเกิดเหตุเพลิงไหม้

10.9 แผนปฏิบัติการเมื่อเกิดเหตุเพลิงไหม้ขึ้นต้น

10.10 แผนปฏิบัติการเมื่อเกิดเหตุเพลิงไหม้รุนแรง

10.11.2011

10.12 แผนปฏิบัติการฟื้นฟู

10.13 สถานการณ์จำลองเพื่อการฝึกซ้อมรับมือภัยพิบัติและการอพยพหนีไฟ

[illegible]

เอกสารแนบที่ 23

แผนการรักษาพยาบาลและการส่งต่อผู้ป่วย/
แผนสั่งการกรณีฉุกเฉิน



บริษัท พวบรวม 2 การโยธา จำกัด

โครงการพัฒนาท่าอากาศยานสุวรรณภูมิ (ปีงบประมาณ 2554 - 2560)
งานก่อสร้างอาคารสำนักงานสายการบิน และที่จอดรถด้านทิศตะวันออก

แผนผังแสดงการดำเนินการตามแผนฉุกเฉินกรณีเกิดอุบัติเหตุ

แบ่งเป็น 3 ระดับ ดังนี้

1. อุบัติเหตุระดับ A เกิดอุบัติเหตุแต่ไม่รุนแรง
2. อุบัติเหตุระดับ B เกิดอุบัติเหตุรุนแรงแต่ไม่ถึงขั้นเสียชีวิต
3. อุบัติเหตุระดับ C เกิดอุบัติเหตุรุนแรงถึงขั้นเสียชีวิต

การเคลื่อนย้ายผู้บาดเจ็บและการปฐมพยาบาลเบื้องต้นกรณีสูญเสียชีวิตหรือบาดเจ็บสาหัสมี
ดังนี้

1. ทำการปฐมพยาบาลพนักงานทันที
2. ทำการเคลื่อนย้ายผู้บาดเจ็บ
3. ทำการขนย้ายผู้บาดเจ็บนำส่งโรงพยาบาลเร่งด่วน
 - กรณีที่ผู้บาดเจ็บมีอาการรุนแรงเสี่ยงต่อการเสียชีวิตให้โทรเรียกกู้ชีพทันที
 - กรณีที่มีผู้เสียชีวิตให้ปฏิบัติตามขั้นตอนใน FLOW CHART อุบัติเหตุระดับ C

รายชื่อพนักงานฝ่ายบริหารประสานงานในหน่วยงาน

รายชื่อ	บริษัท	ตำแหน่งงาน	เบอร์โทรศัพท์
---------	--------	------------	---------------

--	--	--	--



แผนผังการดำเนินการตามแผนอุบัติเหตุระดับ A

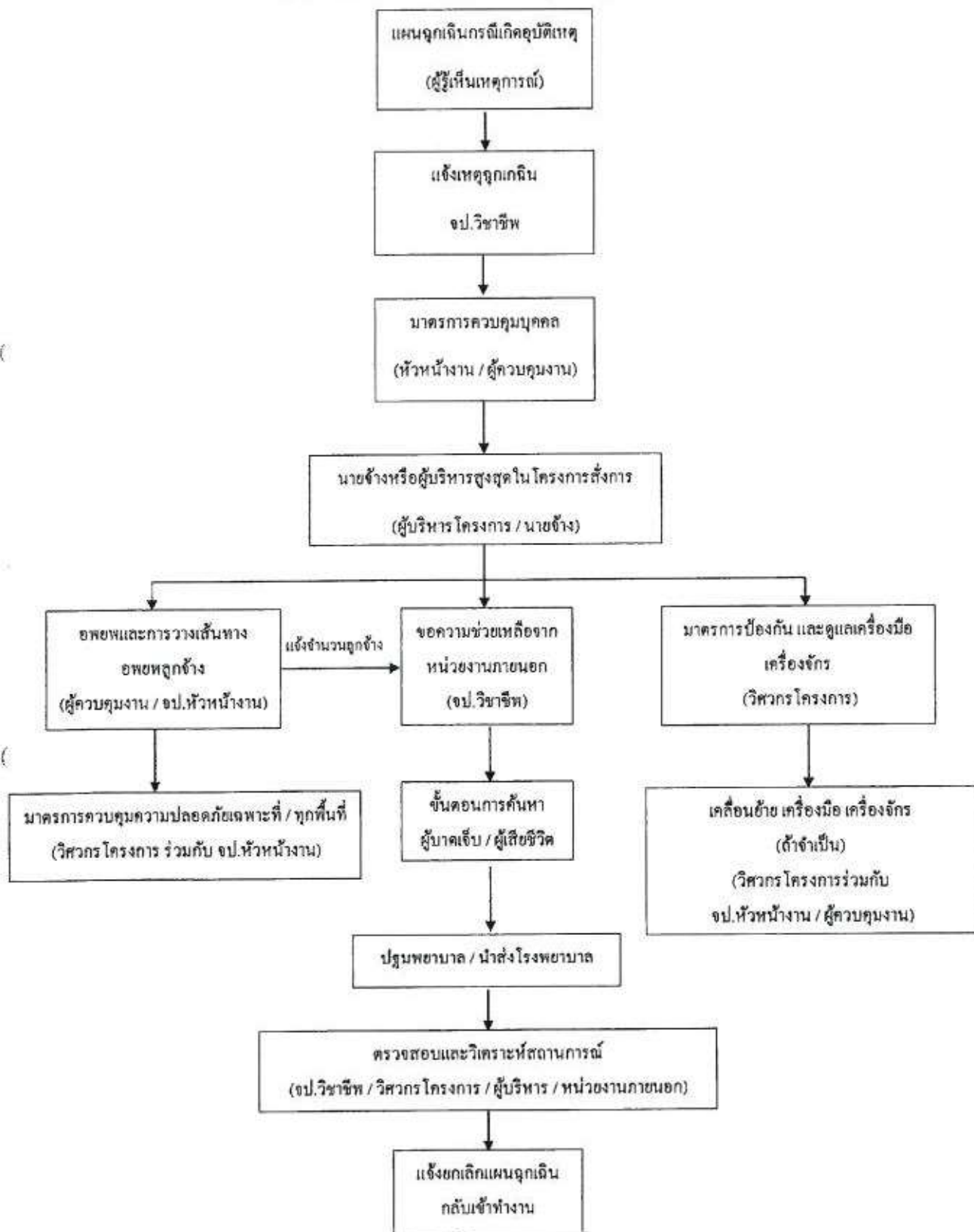



แผนผังการดำเนินการตามแผนปฏิบัติการระดับ B

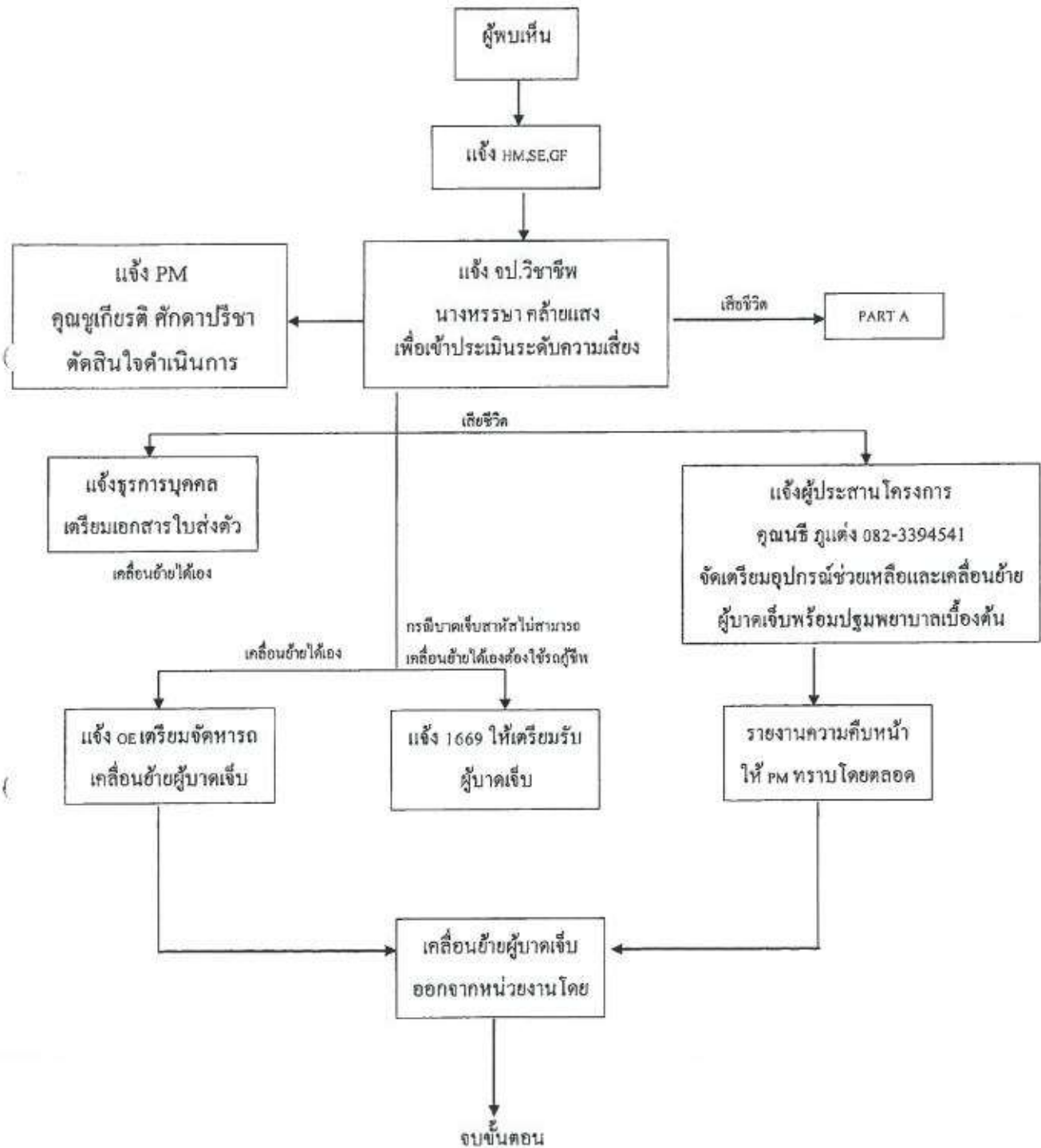



แผนผังการดำเนินการตามแผนปฏิบัติการระดับ C (PART A)

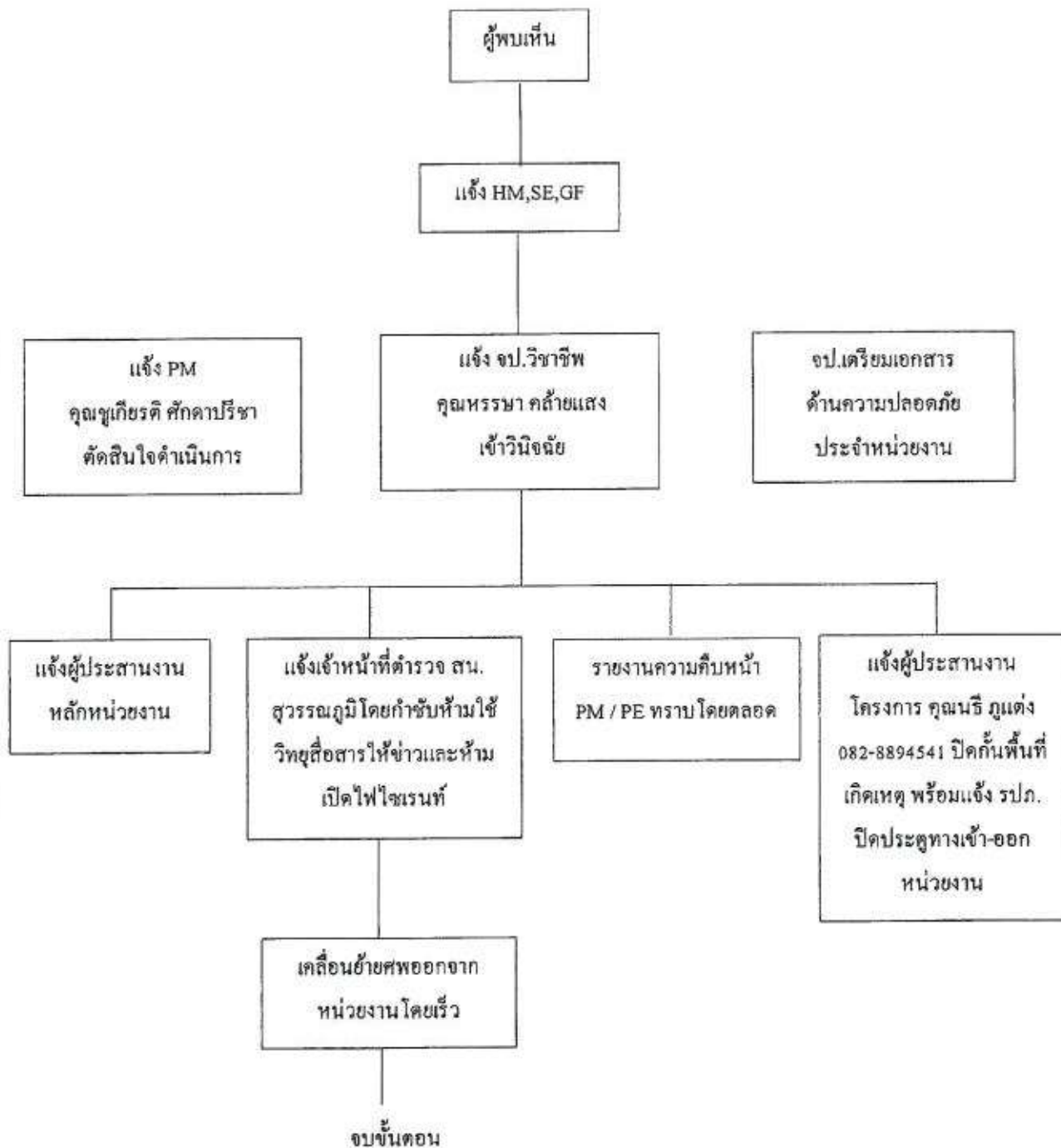

งดใช้วิทยุสื่อสารทุกขั้นตอนการประสานงาน

เอกสารแนบที่ 24

ตัวอย่างแบบบันทึกปริมาณจราจร



บริษัท จีเอ็มเอ็มไทย จำกัด (มหาชน)

การขอรับใบสำคัญแสดงการจดทะเบียนการค้า (ใบสำคัญแสดงการจดทะเบียนการค้า) ของบริษัท จีเอ็มเอ็มไทย จำกัด (มหาชน) มีดังนี้

ใบบันทึกการนำเข้า-ออกพื้นที่ สกส.

วันที่ 13 เดือน 06 พ.ศ. 66

เรื่อง ขอรับใบสำคัญแสดงการนำเข้า-ออกพื้นที่ สกส.

เรียน หัวหน้ากอง

ข้าพเจ้า นาย สมชาย ใจดี ตำแหน่ง ผู้จัดการ บริษัท จีเอ็มเอ็มไทย จำกัด ขอรับใบสำคัญแสดงการนำเข้า-ออกพื้นที่ สกส. ดังมี

รายละเอียดการนำเข้า-ออกพื้นที่ สกส. ดังมี

1. เลขที่ใบสำคัญแสดงการนำเข้า-ออกพื้นที่ สกส.

(1.1) _____

(1.2) _____

2. รายการสิ่งของ

(2.1) ผ้าฝ้าย จำนวน 100 ชิ้น

(2.2) _____

(2.3) _____

ลงชื่อ สมชาย ใจดี ตำแหน่ง ผู้จัดการ

วันที่ 13 เดือน 06 พ.ศ. 66

ส่วนของใบสำคัญ

<p>เรียน _____</p> <p>ได้ตรวจสอบใบสำคัญแสดงการนำเข้า-ออกพื้นที่ สกส. ดังมี</p> <p>ขอรับ <u>ผ้าฝ้าย</u> จำนวน <u>100</u> ชิ้น</p> <p>ลงชื่อ <u>สมชาย ใจดี</u> ตำแหน่ง <u>ผู้จัดการ</u></p> <p>วันที่ <u>13</u> เดือน <u>06</u> พ.ศ. <u>66</u></p> <p>ลงชื่อ <u>สมชาย ใจดี</u> ตำแหน่ง <u>ผู้จัดการ</u></p> <p>วันที่ <u>13</u> เดือน <u>06</u> พ.ศ. <u>66</u></p>	<p>เรียน _____</p> <p>ได้ตรวจสอบใบสำคัญแสดงการนำเข้า-ออกพื้นที่ สกส. ดังมี</p> <p>ขอรับ <u>ผ้าฝ้าย</u> จำนวน <u>100</u> ชิ้น</p> <p>ลงชื่อ <u>สมชาย ใจดี</u> ตำแหน่ง <u>ผู้จัดการ</u></p> <p>วันที่ <u>13</u> เดือน <u>06</u> พ.ศ. <u>66</u></p> <p>ลงชื่อ <u>สมชาย ใจดี</u> ตำแหน่ง <u>ผู้จัดการ</u></p> <p>วันที่ <u>13</u> เดือน <u>06</u> พ.ศ. <u>66</u></p>
--	--

สำนักงานใหญ่ : 200/12-13 ถนนสุขุมวิท แขวงคลองเตย เขตคลองเตย กรุงเทพมหานคร 10110 โทรศัพท์ : 02-2617161-166 โทรสาร : 02-2617161-162

สำนักงานสาขา : 200/12-13 ถนนสุขุมวิท แขวงคลองเตย เขตคลองเตย กรุงเทพมหานคร 10110 โทรศัพท์ : 02-2617161-166 โทรสาร : 02-2617161-162



ใบบันทึกการนำเข้า - ออก พื้นที่ สกส.

วันที่ 13 เดือน 06 พ.ศ. 66

เรื่อง ขอรับใบสำคัญแสดงการนำเข้า-ออกพื้นที่ สกส.

เรียน _____

ข้าพเจ้า นาย สมชาย ใจดี ตำแหน่ง ผู้จัดการ บริษัท จีเอ็มเอ็มไทย จำกัด ขอรับใบสำคัญแสดงการนำเข้า-ออกพื้นที่ สกส. ดังมี

รายละเอียดการนำเข้า-ออกพื้นที่ สกส. ดังมี

1. เลขที่ใบสำคัญแสดงการนำเข้า-ออกพื้นที่ สกส.

(1.1) _____

(1.2) _____

2. รายการสิ่งของ

(2.1) ผ้าฝ้าย จำนวน 100 ชิ้น

(2.2) _____

(2.3) _____

ลงชื่อ สมชาย ใจดี ตำแหน่ง ผู้จัดการ

วันที่ 13 เดือน 06 พ.ศ. 66

ส่วนของใบสำคัญ

ส่วนของใบสำคัญ

ส่วนของใบสำคัญ

<p>เรียน _____</p> <p>ได้ตรวจสอบใบสำคัญแสดงการนำเข้า-ออกพื้นที่ สกส. ดังมี</p> <p>ขอรับ <u>ผ้าฝ้าย</u> จำนวน <u>100</u> ชิ้น</p> <p>ลงชื่อ <u>สมชาย ใจดี</u> ตำแหน่ง <u>ผู้จัดการ</u></p> <p>วันที่ <u>13</u> เดือน <u>06</u> พ.ศ. <u>66</u></p> <p>ลงชื่อ <u>สมชาย ใจดี</u> ตำแหน่ง <u>ผู้จัดการ</u></p> <p>วันที่ <u>13</u> เดือน <u>06</u> พ.ศ. <u>66</u></p>	<p>เรียน _____</p> <p>ได้ตรวจสอบใบสำคัญแสดงการนำเข้า-ออกพื้นที่ สกส. ดังมี</p> <p>ขอรับ <u>ผ้าฝ้าย</u> จำนวน <u>100</u> ชิ้น</p> <p>ลงชื่อ <u>สมชาย ใจดี</u> ตำแหน่ง <u>ผู้จัดการ</u></p> <p>วันที่ <u>13</u> เดือน <u>06</u> พ.ศ. <u>66</u></p> <p>ลงชื่อ <u>สมชาย ใจดี</u> ตำแหน่ง <u>ผู้จัดการ</u></p> <p>วันที่ <u>13</u> เดือน <u>06</u> พ.ศ. <u>66</u></p>
--	--

สำนักงานใหญ่ : 200/12-13 ถนนสุขุมวิท แขวงคลองเตย เขตคลองเตย กรุงเทพมหานคร 10110 โทรศัพท์ : 02-2617161-166 โทรสาร : 02-2617161-162

สำนักงานสาขา : 200/12-13 ถนนสุขุมวิท แขวงคลองเตย เขตคลองเตย กรุงเทพมหานคร 10110 โทรศัพท์ : 02-2617161-166 โทรสาร : 02-2617161-162



ใบบันทึกการนำเข้า - ออก พื้นที่ สกส.

วันที่ 15 เดือน ๑ พ.ศ. ๕๖

เรื่อง ขอนำเข้าวัสดุของเข้า - ออก พื้นที่สำนักงานบริหารโครงการก่อสร้าง ทำอาภาคารนสารณภูมิ (สกส.ทสภ.)

เขียน เจ้าหน้าควบคุมงาน

ตำแหน่ง 15 เดือน ๑ พ.ศ. ๕๖

1. เอกสารประกอบการพิจารณา

(1) ปิ๊ตต้า ๗

(2) รายการวัสดุสิ่งของ

(2.1) Pip จำนวน 6 ม. (2.4) จำนวน

(2.2) จำนวน (2.5) จำนวน

(2.3) จำนวน (2.6) จำนวน

จึงเรียนมาเพื่อทราบและพิจารณาดำเนินการให้ต่อไป

ลงชื่อ

ตำแหน่ง วิศวกรโครงการ

ส่วนงานที่นำออก

เขียน

เพื่อลงนามให้ไว้สด

ลงชื่อ

ตำแหน่ง วิศวกรโครงการ

วันที่



ใบบันทึกการนำเข้า - ออก พื้นที่ สกส.

วันที่ 13 เดือน ๑ พ.ศ. ๕๖

เรื่อง ขอนำเข้าวัสดุของเข้า - ออก พื้นที่สำนักงานบริหารโครงการก่อสร้าง ทำอาภาคารนสารณภูมิ (สกส.ทสภ.)

เขียน เจ้าหน้าควบคุมงาน

ตำแหน่ง 13 เดือน ๑ พ.ศ. ๕๖

1. เอกสารประกอบการพิจารณา

(1.1) (1.2)

(2.1) รายการวัสดุสิ่งของ

(2.2) จำนวน 1 ตัว (2.4) จำนวน

(2.3) จำนวน (2.5) จำนวน

(2.6) จำนวน

จึงเรียนมาเพื่อทราบและพิจารณาดำเนินการให้ต่อไป

ลงชื่อ

ตำแหน่ง วิศวกรโครงการ

ส่วนงานที่นำออก

เขียน

เพื่อลงนามให้ไว้สด

ลงชื่อ

ตำแหน่ง วิศวกรโครงการ

วันที่

เอกสาร น.๐๘๑ มงก.๖๖

๙๙๙๐

D-5A5



บริษัท อีทีเอไอไทย จำกัด (มหาชน)

บริษัท อีทีเอไอไทย จำกัด (มหาชน) ขอสงวนสิทธิ์ในเครื่องหมายการค้าและชื่อของบริษัท

ใบบันทึกการนำของเข้า-ออกพื้นที่ สกส.

วันที่ 13 เดือน 11 พ.ศ. 66

เรื่อง ขอเข้าวัดตั้งของเข้า-ออก พื้นที่โครงการฯ

เรียน หัวหน้าวัด

ขอขมาวัดตั้งของ ☒ เข้า ☐ ออก พื้นที่โครงการฯ
โดยวันที่ 13 เดือน 11 พ.ศ. 66

ใบบันทึกที่ 13 เดือน 11 พ.ศ. 66

1. เขตการตั้งของวัดตั้งของ

(1.1) ...

(1.2) ...

2. รายการวัดตั้งของ

(2.1) วัดตั้ง (1000) จำนวน 13

(2.3) ...

ลงชื่อ ...

ตำแหน่ง ...

วันที่ 13/11/66

ส่วนของผู้ตั้งของ

ชื่อ	ได้ขออนุญาตตั้งของเข้า-ออกพื้นที่ในโครงการฯ
นามสกุล	...
ตำแหน่ง	...
วันที่	13/11/66
ลงชื่อ	...
ตำแหน่ง	...
วันที่	...

สำนักงานเขตเมือง - กรุงเทพมหานคร
สำนักงานเขตเมือง - กรุงเทพมหานคร
สำนักงานเขตเมือง - กรุงเทพมหานคร



ใบบันทึกการนำของเข้า-ออกพื้นที่ สกส.

วันที่ 13 เดือน 11 พ.ศ. 66

เรื่อง ขอขมาวัดตั้งของเข้า-ออก พื้นที่โครงการฯ

เรียน ...

ข้าพเจ้า นาย ...

นาย ...

ขอขมาวัดตั้งของ ☒ เข้า ☐ ออก พื้นที่โครงการฯ

ใบบันทึกที่ 13 เดือน 11 พ.ศ. 66

1. เขตการตั้งของวัดตั้งของ

(1.1) ...

(1.2) ...

2. รายการวัดตั้งของ

(2.1) วัดตั้ง (1000) จำนวน 13

(2.2) ...

(2.3) ...

ลงชื่อ ...

ตำแหน่ง ...

วันที่ 13/11/66

ส่วนของผู้ตั้งของ

ชื่อ	ได้ขออนุญาตตั้งของเข้า-ออกพื้นที่ในโครงการฯ
นามสกุล	...
ตำแหน่ง	...
วันที่	13/11/66
ลงชื่อ	...
ตำแหน่ง	...
วันที่	...

27-68

หน้า ๒๒๕

วัน เดือน ปี

19/9/66

(1) Title

(✓) 100%

ผู้บันทึกข้อมูล

1) 2)

2) 33.

3).....

направления

() 09.09.11 - 08.09.11

(✓) 08.00 zł - 16.00 zł.

94 019 100-11-668 04-6

cap	เลขบัตรสอบ	ประเภทวิชา	หมายเหตุ
08 19	71 7351	INSEE	รวมข้อที่ 1 ถึง 170 ข้อละ 1 ข้อ
08 34	70 6305	INSEE	รวมข้อที่ 1 ถึง 170 ข้อละ 1 ข้อ
08 36	71 4829	INSEE	รวมข้อที่ 1 ถึง 170 ข้อละ 1 ข้อ
09 02	71 7860	CPAC	รวมข้อที่ 1 ถึง 170 ข้อละ 1 ข้อ
10 33	61-6350	CPAC	รวมข้อที่ 1 ถึง 170 ข้อละ 1 ข้อ
10 35	71-7860	CPAC	รวมข้อที่ 1 ถึง 170 ข้อละ 1 ข้อ
10 03	71-8650	CPAC	รวมข้อที่ 1 ถึง 170 ข้อละ 1 ข้อ
13 24	71 8397	CPAC	รวมข้อที่ 1 ถึง 170 ข้อละ 1 ข้อ

แบบฟอร์มบันทึก รถดิน

ไปรษณีย์

99/0/66

— () — $\frac{1}{2}$ —

(b) when

ผู้จัดทำข้อมูล

D. 2)

2) 3).

3).....

ช่วงเวลาปฏิบัติงาน

() 00.00 H. - 08.00 M.

(V) 08,00 u. - 16,00 u.

() 36.00 11. = 34.00 12.

[illegible]

วันเดือนปี 13-9-66

วันเดือนปี 13-9-66

ผู้บันทึกข้อมูล

1) 2) 3)

จำนวนปฏิบัติงาน

00.00 น. - 08.00 น.

(08.00 น. - 16.00 น.)

16.00 น. - 24.00 น.

เวลา	ทะเบียนรถ	ประเภทรถ				หมายเหตุ
		รถบรรทุก/รถพ่วง	รถจักรยานยนต์	รถจักรยานยนต์	รถจักรยานยนต์	
07	44-53-6285	/				
07	45-4871-7893		/			
07	45-421-4137			/		
07	46-86-4423	/				
07	46-421-7685			/		
07	47-71-0461	/				
07	47-671-1889			/		
07	47-812-0690			/		
07	48-70-0154	/				
07	49-77-0981					
07	49-77-0073			/		
07	49-1412-8964			/		
07	49-47-4043			/		
07	49-308-7347			/		
07	49-1048-6547			/		
07	50-417-166			/		
07	50-180-7057			/		
07	50-187-7006			/		
07	51-74-6350			/		
07	51-2147-8235			/		
07	51-71-3463			/		
07	52-315-8037			/		
07	52-717-4153			/		
07	50-712-4379			/		

วันเดือนปี 13-9-66

วันเดือนปี 13-9-66

ผู้บันทึกข้อมูล

1) 2) 3)

จำนวนปฏิบัติงาน

00.00 น. - 08.00 น.

(08.00 น. - 16.00 น.)

16.00 น. - 24.00 น.

เวลา	ทะเบียนรถ	ประเภทรถ				หมายเหตุ
		รถบรรทุก/รถพ่วง	รถจักรยานยนต์	รถจักรยานยนต์	รถจักรยานยนต์	
07	474-9007		/			
07	53-304-4898		/			
07	53-512-4907			/		
07	54-82-4589	/				
07	54-70-1918	/				
07	54-74-1983	/				
07	54-117-8142		/			
07	54-524-6197		/			
07	54-412-9266		/			
07	54-86-5253	/				
07	55-940-7772		/			
07	55-107-1367		/			
07	55-77-9931		/			
07	56-77-940		/			
07	57-77-5450		/			
07	59-70-8628	/				
07	59-411-7473		/			
07	59-71-3987	/				
08	00-77-4487		/			
08	00-3017-2619		/			
08	01-70-1926	/				
08	02-571-7159		/			
08	02-84-5745	/				
08	02-77-8347		/			

วันที่ 13-9-66

หน้า 3

ผู้บันทึกข้อมูล 1) 2) 3) 16.00 น. - 24.00 น.

ช่วงเวลาปฏิบัติงาน 00.00 น. - 08.00 น. (08.00 น. - 16.00 น.)

เวลา	ทะเบียนรถ	ประเภท				หมายเหตุ
		รถบรรทุก	รถจักรยานยนต์	รถจักรยานยนต์	รถจักรยานยนต์	
08 09	87-2907					TDI
08 03	97WD-8385					
08 03	1WD 1268					
08 04	1WD 1462					
08 04	385 8808					
08 04	1A 1491					
08 04	1WD 515					
08 04	1A 40					
08 04	1A 3034					
08 04	507 6641					
08 04	1A 2839					
08 05	1A 990					
08 05	1A 7160					
08 05	1A 8003					
08 05	86-7978					
08 05	83-1132					
08 06	1A-5259					
08 06	975 441					
08 06	87-1202					TDI
08 06	3WD 4566					
08 07	1A 814					
08 07	83-0037					
08 07	1A-1970					
08 07	1A 6705					

วันที่ 13-9-66

หน้า 4

ผู้บันทึกข้อมูล 1) 2) 3) 16.00 น. - 24.00 น.

ช่วงเวลาปฏิบัติงาน 00.00 น. - 08.00 น. (08.00 น. - 16.00 น.)

เวลา	ทะเบียนรถ	ประเภท				หมายเหตุ
		รถบรรทุก	รถจักรยานยนต์	รถจักรยานยนต์	รถจักรยานยนต์	
08 11	80-9481					
08 11	1A 8869					
08 11	1A 6069					
08 11	1A 1874					
08 11	1A 9963					
08 12	1A 625					
08 12	86-4020					
08 12	1A 1591					
08 12	1A 470					
08 13	1A 8779					
08 13	1A 4982					
08 14	1A 4233					
08 14	1A 2431					
08 14	1A 7102					
08 14	1A 6765					
08 15	1A 3494					
08 15	1A 185					
08 15	1A-9105					
08 16	1A-7690					
08 16	1A 3471					
08 16	1A 4929					
08 16	1A 4481					
08 17	1A-7575					
08 17	1A 7425					

วันเดือนปี 13-9-66

5

วันเดือนปี

ผู้บันทึกข้อมูล

1) 2) 3)

ช่วงเวลาปฏิบัติงาน 00.00 น. - 08.00 น.

08.00 น. - 16.00 น.

16.00 น. - 24.00 น.

เวลา	ทะเบียนรถ	ประเภทรถ				หมายเหตุ
		รถบรรทุก/รถพ่วง	รถจักรยานยนต์	รถจักรยานยนต์/รถจักรยาน	รถจักรยานยนต์/รถจักรยาน	
08 18	71-5445	/	/	/	/	
08 19	00 6961	/	/	/	/	
08 18	100-4644	/	/	/	/	
08 18	909 5323	/	/	/	/	
08 19	82-6712	/	/	/	/	
08 19	87-2991	/	/	/	/	
08 20	400 4983	/	/	/	/	
08 20	00 2950	/	/	/	/	
08 21	2119-4079	/	/	/	/	
08 22	73-5034	/	/	/	/	
08 23	000 1994	/	/	/	/	
08 24	400 4901	/	/	/	/	
08 24	3000 5210	/	/	/	/	
08 24	70-2471	/	/	/	/	
08 25	85-0303	/	/	/	/	
08 26	82 4472	/	/	/	/	
28 30	4 00 4407	/	/	/	/	
08 30	87-9302	/	/	/	/	
28 31	82 2970	/	/	/	/	
08 31	72-3181	/	/	/	/	
08 32	82 9588	/	/	/	/	
08 32	400 1815	/	/	/	/	
08 33	40-9911	/	/	/	/	
08 33	100 3501	/	/	/	/	

วันเดือนปี 13-9-66

6

วันเดือนปี

ผู้บันทึกข้อมูล

1) 2) 3)

ช่วงเวลาปฏิบัติงาน 00.00 น. - 08.00 น.

08.00 น. - 16.00 น.

16.00 น. - 24.00 น.

เวลา	ทะเบียนรถ	ประเภทรถ				หมายเหตุ
		รถบรรทุก/รถพ่วง	รถจักรยานยนต์	รถจักรยานยนต์/รถจักรยาน	รถจักรยานยนต์/รถจักรยาน	
08 33	87-9310	/	/	/	/	
08 34	100 6548	/	/	/	/	
08 34	74-8441	/	/	/	/	
08 34	100 9791	/	/	/	/	
08 34	100 8010	/	/	/	/	
08 34	74-8440	/	/	/	/	
08 35	100 5482	/	/	/	/	
08 35	100 7054	/	/	/	/	
08 36	71-6292	/	/	/	/	
08 36	3000 8909	/	/	/	/	
08 37	300 8871	/	/	/	/	
08 37	85-6998	/	/	/	/	
08 39	71-2898	/	/	/	/	
08 39	85-8838	/	/	/	/	
08 39	41-7925	/	/	/	/	
08 40	41-5498	/	/	/	/	
08 40	40 9957	/	/	/	/	
08 40	70-8700	/	/	/	/	
08 40	73-2046	/	/	/	/	
08 41	100 118	/	/	/	/	
08 41	70-0541	/	/	/	/	
08 48	215 2510	/	/	/	/	
08 48	800 8024	/	/	/	/	
08 48	82-9951	/	/	/	/	

วันเดือนปี 13-9-66

8

ผู้บันทึกข้อมูล

1) 2) 3)

จำนวนการปฏิบัติงาน

00.00 น. - 08.00 น.

(08.00 น. - 16.00 น.)

16.00 น. - 24.00 น.

เวลา	ทะเบียนรถ	ประเภทรถ				หมายเหตุ
		รถบรรทุก	รถจักรยานยนต์	รถจักรยาน	รถจักรยานยนต์	
08 44	8001 8861					
08 45	80-8035					
08 45	1001 1209					
08 45	71-3132					
08 46	012 401					
08 46	1001 9878					
08 46	81-7717					
08 47	501 4089					
08 48	71-0716					
08 48	41-7573					
08 49	710 8541					
08 50	71-7379					
08 51	72 54					
08 52	901 1086					
08 52	2101 2836					
08 53	4101 8848					
08 53	42 7275					
08 53	2101 5576					
08 53	70-0959					
08 53	85 4659					
08 54	82-3499					
08 55	01 5600					
08 57	70-3879					
08 57	72-8704					

วันเดือนปี 13-9-66

8

ผู้บันทึกข้อมูล

1) 2) 3)

จำนวนการปฏิบัติงาน

00.00 น. - 08.00 น.

(08.00 น. - 16.00 น.)

16.00 น. - 24.00 น.

เวลา	ทะเบียนรถ	ประเภทรถ				หมายเหตุ
		รถบรรทุก	รถจักรยานยนต์	รถจักรยาน	รถจักรยานยนต์	
08 58	84-6989					
08 58	5101 6936					
08 58	8001 8443					
08 58	1001 295					
08 58	901 4854					
08 58	82 4190					
08 59	1001 676					
08 59	201 4871					
09 00	1101 4060					
09 00	01 139					
09 00	01 9374					
09 00	80-4444					
09 00	82-1240					
09 01	01 1090					
09 01	80-6890					
09 02	901 6850					
09 02	201 4999					
09 03	82-8071					
09 04	71-4694					
09 04	80-0159					
09 04	78 0232					
09 04	82-9828					
09 04	50-2028					
09 04	82-4859					

วันเดือนปี 13- 9- 66
 ผู้บันทึกข้อมูล 1) XXXXXXXXXX 2) XXXXXXXXXX 3) XXXXXXXXXX
 จำนวนปฏิบัติงาน 00.00 น. - 08.00 น. (08.00 น. - 16.00 น.) 16.00 น. - 24.00 น.

เวลา	ทะเบียนรถ	ประเภทงาน				หมายเหตุ
		งานรับใช้/รับใช้	งานรับใช้/รับใช้	งานรับใช้/รับใช้	งานรับใช้/รับใช้	
09 05	2839					
09 05	2890					
09 05	2895					
09 05	2859					
09 05	2851					
09 05	2852					
09 05	2853					
09 05	2854					
09 05	2855					
09 05	2856					
09 05	2857					
09 05	2858					
09 05	2859					
09 05	2860					
09 05	2861					
09 05	2862					
09 05	2863					
09 05	2864					
09 05	2865					
09 05	2866					
09 05	2867					
09 05	2868					
09 05	2869					
09 05	2870					
09 05	2871					
09 05	2872					
09 05	2873					
09 05	2874					
09 05	2875					
09 05	2876					
09 05	2877					
09 05	2878					
09 05	2879					
09 05	2880					
09 05	2881					
09 05	2882					
09 05	2883					
09 05	2884					
09 05	2885					
09 05	2886					
09 05	2887					
09 05	2888					
09 05	2889					
09 05	2890					
09 05	2891					
09 05	2892					
09 05	2893					
09 05	2894					
09 05	2895					
09 05	2896					
09 05	2897					
09 05	2898					
09 05	2899					
09 05	2900					
09 05	2901					
09 05	2902					
09 05	2903					
09 05	2904					
09 05	2905					
09 05	2906					
09 05	2907					
09 05	2908					
09 05	2909					
09 05	2910					
09 05	2911					
09 05	2912					
09 05	2913					
09 05	2914					
09 05	2915					
09 05	2916					
09 05	2917					
09 05	2918					
09 05	2919					
09 05	2920					
09 05	2921					
09 05	2922					
09 05	2923					
09 05	2924					
09 05	2925					
09 05	2926					
09 05	2927					
09 05	2928					
09 05	2929					
09 05	2930					
09 05	2931					
09 05	2932					
09 05	2933					
09 05	2934					
09 05	2935					
09 05	2936					
09 05	2937					
09 05	2938					
09 05	2939					
09 05	2940					
09 05	2941					
09 05	2942					
09 05	2943					
09 05	2944					
09 05	2945					
09 05	2946					
09 05	2947					
09 05	2948					
09 05	2949					
09 05	2950					
09 05	2951					
09 05	2952					
09 05	2953					
09 05	2954					
09 05	2955					
09 05	2956					
09 05	2957					
09 05	2958					
09 05	2959					
09 05	2960					
09 05	2961					
09 05	2962					
09 05	2963					
09 05	2964					
09 05	2965					
09 05	2966					
09 05	2967					
09 05	2968					
09 05	2969					
09 05	2970					
09 05	2971					
09 05	2972					
09 05	2973					
09 05	2974					
09 05	2975					
09 05	2976					
09 05	2977					
09 05	2978					
09 05	2979					
09 05	2980					
09 05	2981					
09 05	2982					
09 05	2983					
09 05	2984					
09 05	2985					
09 05	2986					
09 05	2987					
09 05	2988					
09 05	2989					
09 05	2990					
09 05	2991					
09 05	2992					
09 05	2993					
09 05	2994					
09 05	2995					
09 05	2996					
09 05	2997					
09 05	2998					
09 05	2999					
09 05	3000					

วันเดือนปี 13- 9- 66
 ผู้บันทึกข้อมูล 1) XXXXXXXXXX 2) XXXXXXXXXX 3) XXXXXXXXXX
 จำนวนปฏิบัติงาน 00.00 น. - 08.00 น. (08.00 น. - 16.00 น.) 16.00 น. - 24.00 น.

เวลา	ทะเบียนรถ	ประเภทงาน				หมายเหตุ
		งานรับใช้/รับใช้	งานรับใช้/รับใช้	งานรับใช้/รับใช้	งานรับใช้/รับใช้	
09 16	2356					
09 16	1502					
09 16	2946					
09 17	3336					
09 17	2589					
09 18	4471					
09 18	4471					
09 18	2423					
09 19	4293					
09 20	2011					
09 24	1549					
09 24	5881					
09 25	1448					
09 25	3792					
09 26	0442					
09 26	5609					
09 26	41966					
09 26	2597					
09 28	4144					
09 29	1647					
09 29	9102					
09 29	6846					
09 30	6121					
09 30	1014					

INSEE

วันเดือนปี 13-9-66
 ผู้บันทึกข้อมูล 1) 2) 3)
 ช่วงเวลาปฏิบัติงาน 00.00 น. - 08.00 น. (08.00 น. - 16.00 น.) 16.00 น. - 24.00 น.

เวลา	ทะเบียนรถ	ประเภทงาน				หมายเหตุ
		งานรับใช้/สอน	สอนพิเศษ/สอน	สอนพิเศษ/สอน	สอนพิเศษ/สอน	
09 30	41-4899					
09 31	41-4899					
09 32	41-4899					
09 33	41-4899					
09 34	41-4899					
09 35	41-4899					
09 36	41-4899					
09 37	41-4899					
09 38	41-4899					
09 39	41-4899					
09 40	41-4899					
09 41	41-4899					
09 42	41-4899					
09 43	41-4899					
09 44	41-4899					
09 45	41-4899					
09 46	41-4899					
09 47	41-4899					
09 48	41-4899					
09 49	41-4899					

วันเดือนปี 13-9-66
 ผู้บันทึกข้อมูล 1) 2) 3)
 ช่วงเวลาปฏิบัติงาน 00.00 น. - 08.00 น. (08.00 น. - 16.00 น.) 16.00 น. - 24.00 น.

เวลา	ทะเบียนรถ	ประเภทงาน				หมายเหตุ
		งานรับใช้/สอน	สอนพิเศษ/สอน	สอนพิเศษ/สอน	สอนพิเศษ/สอน	
09 50	41-4899					
09 51	41-4899					
09 52	41-4899					
09 53	41-4899					
09 54	41-4899					
09 55	41-4899					
09 56	41-4899					
09 57	41-4899					
09 58	41-4899					
09 59	41-4899					
09 60	41-4899					
09 61	41-4899					
09 62	41-4899					
09 63	41-4899					
09 64	41-4899					
09 65	41-4899					
09 66	41-4899					
09 67	41-4899					
09 68	41-4899					
09 69	41-4899					
09 70	41-4899					

แบบฟอร์มบันทึก รปค. (พจอก)

วัน / เดือน / ปี 22 / ๐๙ / ๖๖

ผู้บันทึกข้อมูล

2) 3)

ช่วงเวลาปฏิบัติงาน (✓) 07.00 น. - 19.00 น.

() 19.00 น. - 07.00 น.

เวลา	ทะเบียนรถ	ประเภทรถ				หมายเหตุ
		รถบรรทุก/รถพ่วง	รถโดยสาร/2 แถว	รถจักรยานยนต์	รถสามล้อ	
11.54	๑๑๗-15๙1		✓			
11.55	217-5762		✓			
11.56	707-6๙10		✓			
11.57	๙๑๘-๔๔๘7		✓			
11.57	72-6๖๙๕	✓				
11.5๘	40๗-๑๕2๗		✓			
11.58	๙๐๗-1210		✓			
11.59	๑๕4-๖2๐5	✓				
11.5๙	๙4-๐๕64	✓				
11.5๙	5๙๗-6๖27			✓		
11.5๙	๙๐-๑๗๗1			✓		
11.5๙	7๙๐-1๙1๙			✓		
12.๐๐	๙๗๗๙1Δ		✓			
12.02	1๙๗Δ 4๗2		✓			
12.02	9๙ 714๕		✓			
12.๐๓	1๙๗-51๙๐				✓	
12.๐๓	๗๙๗ ๙๖5๗		✓			
12.๐4	๖8๗๗๔๗		✓			
12.๐5	6๙๖-12๙5		✓			
12.๐5	70-1725	✓				

แบบฟอร์มบันทึก รปค. (พจอก)

วัน / เดือน / ปี 22 / ๐๙ / ๖๖

ผู้บันทึกข้อมูล 1)

2) 3)

ช่วงเวลาปฏิบัติงาน () 07.00 น. - 19.00 น.

() 19.00 น. - 07.00 น.

เวลา	ทะเบียนรถ	ประเภทรถ				หมายเหตุ
		รถบรรทุก/รถพ่วง	รถโดยสาร/2 แถว	รถจักรยานยนต์	รถสามล้อ	
11.๖2	2 ๙๗-5๐55				✓	
11.๖4	๑๙-7๐46				✓	
11.๖5	5๙5-6611				✓	
11.๖6	6๖7-4๙14	✓				
11.๖6	๖3 ๙๑๗ ๗4๕				✓	
11.๖6	๙๗๖ 8662			✓		
11.๖7	7๙๗ 75๘1			✓		
11.๘1	10-1A11		✓			
11.๘1	4๙๗ 4๙5๙				✓	
11.๘2	51-2๙1๗	✓				
11.๘5	1๙๖ 8๙๗๕1			✓		
11.๘6	82-7256	✓				
11.๘5	๙๑๗๖ 5๐๐4			✓		
11.๘๐	70-47๐2	✓				
11.๘๐	๙๖๖-7676			✓		
11.๘1	82-72๕๙	✓				
11.51	๙4-1646	✓				
11.52	8๐-2576			✓		
11.52	๘0-17๕7		✓			
11.53	๙๖๗-15๗0			✓		

แบบฟอร์มบันทึก ปลด (ขาด)

วัน / เดือน / ปี 22/09/66

ผู้บันทึกข้อมูล 1) [REDACTED]

2) [REDACTED]

3) [REDACTED]

ช่วงเวลาปฏิบัติงาน (✓) 07.00 น. - 19.00 น.

() 19.00 น. - 07.00 น.

แบบฟอร์มบันทึก ปลด (ขาด)

วัน / เดือน / ปี 22/09/66

ผู้บันทึกข้อมูล 1) [REDACTED]

2) [REDACTED]

3) [REDACTED]

ช่วงเวลาปฏิบัติงาน (✓) 07.00 น. - 19.00 น.

() 19.00 น. - 07.00 น.

เวลา	ทะเบียนรถ	ประเภทรถ				หมายเหตุ
		รถแท็กซี่/รถตู้	รถโดยสาร/2 แถว	รถเก๋ง/รถส่วนบุคคล	จักรยานยนต์	
11.21	85-2073			✓		
11.21	121-9953			✓		
11.22	181-9250			✓		
11.24	85-9194			✓		
11.24	87-5745	✓				
11.25	2 36 5233				✓	
11.26	85 1091				✓	
11.26	3687698				✓	
11.26	9 832-1056			✓		
11.26	3824-7451			✓		
11.27	5 88 2672			✓		
11.27	70-1729	✓				
11.27	85-5277			✓		
11.27	8207979			✓		
11.27	20833-2566			✓		
11.29	514-2093			✓		
11.30	181-1970			✓		
11.30	Δ 87 7693			✓		
11.31	35 9066			✓		
11.31	85 737			✓		

เวลา	ทะเบียนรถ	ประเภทรถ				หมายเหตุ
		รถแท็กซี่/รถตู้	รถโดยสาร/2 แถว	รถเก๋ง/รถส่วนบุคคล	จักรยานยนต์	
11.05	85-5443			✓		
11.06	85A-2064	✓				
11.06	87-7406				✓	
11.10	85-5474			✓		
11.11	52-7900	✓				
11.11	38237441			✓		
11.11	85 7619			✓		
11.12	85-7931			✓		
11.12	80-2020		✓			
11.12	85-8797	✓				
11.17	6 851-72			✓		
11.14	85-6223	✓				
11.14	80-9641	✓				
11.16	83-5665	✓				
11.17	83-7667			✓		
11.18	73-3584	✓				
11.18	85-8659				✓	
11.19	1 832-3694			✓		
11.19	7 832 9007			✓		
11.20	83-8696	✓				

แบบฟอร์มบันทึก รปภ. (ภาค ก)

วัน / เดือน / ปี 22/09/66

ผู้บันทึกข้อมูล 1) [REDACTED]

ช่วงเวลาปฏิบัติงาน () 07.00 น. - 19.00 น.

() 19.00 น. - 07.00 น.

เวลา	ทะเบียนรถ	ประเภทรถ				หมายเหตุ
		รถมอเตอร์ไซด์/รถจักรยาน	รถจักรยานยนต์	รถบรรทุก/รถโดยสาร	รถจักรยานยนต์	
10.48	4-5-544					
10.50	5-5-544					
10.51	5-5-544					
10.52	5-5-544					
10.53	5-5-544					
10.54	5-5-544					
10.55	5-5-544					
10.56	5-5-544					
10.57	5-5-544					
10.58	5-5-544					
10.59	5-5-544					
11.00	5-5-544					
11.01	5-5-544					
11.02	5-5-544					
11.03	5-5-544					
11.04	5-5-544					
11.05	5-5-544					
11.06	5-5-544					
11.07	5-5-544					
11.08	5-5-544					
11.09	5-5-544					
11.10	5-5-544					
11.11	5-5-544					
11.12	5-5-544					
11.13	5-5-544					
11.14	5-5-544					
11.15	5-5-544					
11.16	5-5-544					
11.17	5-5-544					
11.18	5-5-544					
11.19	5-5-544					
11.20	5-5-544					

แบบฟอร์มบันทึก รปภ. (ภาค ก)

วัน / เดือน / ปี 22/09/66

ผู้บันทึกข้อมูล 1) [REDACTED]

ช่วงเวลาปฏิบัติงาน (✓) 07.00 น. - 19.00 น.

() 19.00 น. - 07.00 น.

เวลา	ทะเบียนรถ	ประเภทรถ				หมายเหตุ
		รถมอเตอร์ไซด์/รถจักรยาน	รถจักรยานยนต์	รถบรรทุก/รถโดยสาร	รถจักรยานยนต์	
10.54	5-5-544					
10.55	5-5-544					
10.56	5-5-544					
10.57	5-5-544					
10.58	5-5-544					
10.59	5-5-544					
11.00	5-5-544					
11.01	5-5-544					
11.02	5-5-544					
11.03	5-5-544					
11.04	5-5-544					
11.05	5-5-544					
11.06	5-5-544					
11.07	5-5-544					
11.08	5-5-544					
11.09	5-5-544					
11.10	5-5-544					
11.11	5-5-544					
11.12	5-5-544					
11.13	5-5-544					
11.14	5-5-544					
11.15	5-5-544					
11.16	5-5-544					
11.17	5-5-544					
11.18	5-5-544					
11.19	5-5-544					
11.20	5-5-544					

แบบฟอร์มบันทึก รปภ. (ขาออก)

วัน / เดือน / ปี 22/07/62

ผู้บันทึกข้อมูล 1) [REDACTED]

2) [REDACTED]

3) [REDACTED]

ช่วงเวลาปฏิบัติงาน (✓) 07.00 น. - 19.00 น.

() 19.00 น. - 07.00 น.

แบบฟอร์มบันทึก รปภ. (ขาออก)

วัน / เดือน / ปี 22/07/62

ผู้บันทึกข้อมูล 1) [REDACTED]

2) [REDACTED]

3) [REDACTED]

ช่วงเวลาปฏิบัติงาน (✓) 07.00 น. - 19.00 น.

() 19.00 น. - 07.00 น.

เวลา	ทะเบียนรถ	ประเภทรถ				หมายเหตุ
		รถบรรทุก/รถพ่วง	รถแท็กซี่	รถจักรยานยนต์	รถจักรยานยนต์	
12.47	70-9259	✓				
12.47	71-8447	✓				
12.48	82-2211A	✓				
12.48	71-2076	✓				
13.07	2 82012487		✓			
13.06	804-8494		✓			
13.06	706705	✓				
13.07	706-6485				✓	
13.08	92-8076		✓			
13.10	88A-2064		✓			
13.10	1 82012045		✓			
13.11	85-7941		✓			
13.11	53-8704	✓				
13.11	2 82012211		✓			
13.11	80-8546	✓				
13.13	85-1197	✓				
13.15	80-4719	✓				
13.17	70-1408	✓				
13.18	88 8567		✓			
13.18	70-1292	✓				

เวลา	ทะเบียนรถ	ประเภทรถ				หมายเหตุ
		รถบรรทุก/รถพ่วง	รถแท็กซี่	รถจักรยานยนต์	รถจักรยานยนต์	
12.24	70-5720	✓				
12.24	825-5909		✓			
12.24	80-166				✓	
12.24	87-233				✓	
12.25	815-66101		✓			
12.26	2571692		✓			
12.27	20217601		✓			
12.28	881817893				✓	
12.29	70-7252	✓				
12.29	88-8567		✓			
12.29	8847274				✓	
12.29	20209566		✓			
12.30	7187 7774		✓			
12.30	2 82014595		✓			
12.30	70-4555	✓				
12.31	84-9035	✓				
12.32	45-6727	✓				
12.32	2 82014565		✓			
12.35	88 8567				✓	
12.35	214-74201		✓			

แบบฟอร์มบันทึก ปรก. (ขาดอก)

วัน/เดือน/ปี 22/09/66

ผู้บันทึกข้อมูล 1) [REDACTED]

2) [REDACTED]

3) [REDACTED]

ช่วงเวลาปฏิบัติงาน (✓) 07.00 น. - 19.00 น.

() 19.00 น. - 07.00 น.

เวลา	ทะเบียนรถ	หมายเลข	ประเภทรถ			
			รถบรรทุก/รถพ่วง	รถบรรทุก/รถพ่วง	รถบรรทุก/รถพ่วง	รถบรรทุก/รถพ่วง
12.09	9-00-5522			✓		
12.07	5-77-4744				✓	
12.06	80-2250				✓	
12.07	73-1470					
12.09	907 7079				✓	
12.12	68-7171			✓		
12.13	5011-9904			✓		
12.17	188 7661			✓		
12.16	5020-7777				✓	
12.17	2 074500			✓		
12.17	2 88-8368			✓		
12.16	1025 1274			✓		
12.14	47-2291		✓			
12.16	608 7600				✓	
12.14	2 80-9967			✓		
12.14	507-64 655				✓	
12.17	88-5704			✓		
12.20	9501 56 44			✓		
12.22	537-0607		✓			
12.23	41-6004		✓			

แบบฟอร์มบันทึก ปรก. (ขาดอก)

วัน/เดือน/ปี 22/09/66

ผู้บันทึกข้อมูล 1) [REDACTED]

2) [REDACTED]

3) [REDACTED]

ช่วงเวลาปฏิบัติงาน (✓) 07.00 น. - 19.00 น.

() 19.00 น. - 07.00 น.

เวลา	ทะเบียนรถ	หมายเลข	ประเภทรถ			
			รถบรรทุก/รถพ่วง	รถบรรทุก/รถพ่วง	รถบรรทุก/รถพ่วง	รถบรรทุก/รถพ่วง
13.29	7-88-7547			✓		
13.29	135-7659			✓		
13.29	9 05 2519				✓	
13.29	147 1427				✓	
13.30	73-8522		✓			
13.30	2 5011-9902			✓		
13.31	161-5947			✓		
13.32	41-8074		✓			
13.33	72-9040		✓			
13.33	1018-861				✓	
13.33	70-6117		✓			
13.33	6 07-6214				✓	
13.34	47-0526		✓			
13.34	74-1705		✓			
13.35	70-1446		✓			
13.36	80 9211				✓	
13.36	3 80-3735				✓	
13.38	41 8046		✓			
13.37	72-4571		✓			
13.38	41-9749					

แบบฟอร์มบันทึก รปภ. (จากอก)

วัน / เดือน / ปี 22/09/66

ผู้บันทึกข้อมูล 1) [REDACTED]

2) [REDACTED]

3) [REDACTED]

ช่วงเวลาปฏิบัติงาน (✓) 07.00 น. - 19.00 น.

() 19.00 น. - 07.00 น.

แบบฟอร์มบันทึก รปภ. (จากอก)

วัน / เดือน / ปี 22/09/66

ผู้บันทึกข้อมูล 1) [REDACTED]

2) [REDACTED]

3) [REDACTED]

ช่วงเวลาปฏิบัติงาน (✓) 07.00 น. - 19.00 น.

() 19.00 น. - 07.00 น.

เวลา	ทะเบียนรถ	ประเภทรถ				หมายเหตุ
		รถจักรยาน/รถพ่วง	รถมอเตอร์	รถจักรยาน/2 แถว	รถแท็กซี่/รถอู่	
15.11	92-2215	✓				
15.11	08-4454				✓	
15.11	22-7122				✓	
15.11	42-1067	✓				
15.12	70-5224	✓				
15.14	14-1461				✓	
15.15	15-9646				✓	
15.16	18-8292				✓	
15.17	56-1024				✓	
15.21	64-0083					
15.21	10-1510		✓			
15.25	42-7435	✓		-		
15.26	82-3561					
15.27	14-4678					
15.28	36-8447					
15.28	44-6447				✓	
15.28	41-7577		✓			
15.30	16-7449				✓	
15.31	40-7784					
15.32	92-4341	✓				

เวลา	ทะเบียนรถ	ประเภทรถ				หมายเหตุ
		รถจักรยาน/รถพ่วง	รถมอเตอร์	รถจักรยาน/2 แถว	รถแท็กซี่/รถอู่	
09.00	9 49-1750				✓	
09.01	93-4417	✓				
09.02	72-4296	✓				
09.02	71-3454	✓				
09.03	121-2949				✓	
09.03	22-1415				✓	
09.04	2 823-2377				✓	
09.05	54 1073				✓	
09.05	24-6429				✓	
09.06	8 121 4201					✓
09.07	223 3429				✓	
09.09	14 1967				✓	
09.09	4 121 347				✓	
09.09	71-5456	✓				
09.09	7 13-6090				✓	
09.09	5 10-1956					✓
09.09	72-9349	✓				
09.10	71-3560	✓				
09.10	41-8071		✓			
09.10	10-9409				✓	

แบบฟอร์มบันทึก ปรก. (ขาออก)

วัน / เดือน / ปี 22/01/66

ผู้บันทึกข้อมูล 1) 2) 3)

ช่วงเวลาปฏิบัติงาน (✓) 07.00 น. - 19.00 น. () 19.00 น. - 07.00 น.

เวลา	ทะเบียนรถ	ประเภทรถ				หมายเหตุ
		รถบรรทุก/รถพ่วง	รถโดยสาร/2 แถว	รถจักรยานยนต์	รถจักรยานยนต์	
08.00	94-9077	✓				
08.01	96-7120	✓				
08.01	93-7592	✓				
08.02	96-9054	✓				
08.03	99-4273	✓				
08.05	95-6372	✓				
08.06	94-9907		✓			
08.06	52-1456	✓				
08.07	104-1251			✓		
08.08	93-1725	✓				
08.09	90-5670	✓				
08.09	41-6831		✓			
08.09	104-4974			✓		
08.09	71-0409	✓				
08.09	40-1030		✓			
08.09	93-0040			✓		
08.09	99-7460	✓				
08.09	2020 6260			✓		
08.10	95-0546	✓				
08.10	92-5780	✓				

แบบฟอร์มบันทึก ปรก. (ขาออก)

วัน / เดือน / ปี 22/01/66

ผู้บันทึกข้อมูล 1) 2) 3)

ช่วงเวลาปฏิบัติงาน (✓) 07.00 น. - 19.00 น. () 19.00 น. - 07.00 น.

เวลา	ทะเบียนรถ	ประเภทรถ				หมายเหตุ
		รถบรรทุก/รถพ่วง	รถโดยสาร/2 แถว	รถจักรยานยนต์	รถจักรยานยนต์	
08.12	96-4760	✓				
08.12	90-6117	✓				
08.12	3020-251			✓		
08.13	1025 7411			✓		
08.14	051-5A43			✓		
08.19	0030-1590			✓		
08.20	00-74509			✓		
08.24	72-4331	✓				
08.24	47-2322	✓				
08.25	53-6706	✓				
08.25	71-0405	✓				
08.25	001-0242			✓		
08.25	9120-7223			✓		
08.26	53-4710	✓				
08.29	41-4052	✓				
08.29	46-2042	✓				
08.29	41-7573		✓			
08.29	88-2439			✓		
08.29	53-6707	✓				
08.30	41-4075		✓			

แบบฟอร์มบันทึก ผล. (ขาด)

วัน / เดือน / ปี 22/07/66

ผู้บันทึกข้อมูล 1) [REDACTED]

2) [REDACTED]

3) [REDACTED]

ช่วงเวลาปฏิบัติงาน (✓) 07.00 น. - 19.00 น.

() 19.00 น. - 07.00 น.

เวลา	ทะเบียนรถ	ประเภท				หมายเหตุ
		รถบรรทุก/รถพ่วง	รถแท็กซี่	รถจักรยานยนต์	รถจักรยานยนต์	
08.04	6 กข-72			✓		
08.09	51-3965	✓				
08.50	55-4174	✓				
08.51	83-4099	✓				
08.52	4 นค 6097			✓		
08.53	40-1747		✓			
08.53	55-1688		✓			
08.54	1219-544		✓			
08.54	71-5377	✓				
08.54	71-5859	✓				
08.55	88-4863			✓		
08.55	3 นค-3544			✓		
08.55	9 นค-9102			✓		
08.56	62-3469	✓				
08.56	72-0959	✓				
08.57	70-4118	✓				
08.58	2 นค 1756			✓		
08.58	84-6617	✓				
08.59	70-1749	✓				
08.59	111-9456			✓		

แบบฟอร์มบันทึก ผล. (ขาด)

วัน / เดือน / ปี 22/09/66

ผู้บันทึกข้อมูล 1) [REDACTED]

2) [REDACTED]

3) [REDACTED]

ช่วงเวลาปฏิบัติงาน (✓) 07.00 น. - 19.00 น.

() 19.00 น. - 07.00 น.

เวลา	ทะเบียนรถ	ประเภท				หมายเหตุ
		รถบรรทุก/รถพ่วง	รถแท็กซี่	รถจักรยานยนต์	รถจักรยานยนต์	
08.03	1 นค 1964			✓		
08.06	53-6245	✓				
08.36	นค-9848			✓		
08.37	นค-4191			✓		
08.44	3. นค-346				✓	
08.54	1 นค 7053			✓		
08.54	2 นค 5551			✓		
08.54	70-8012	✓				
08.59	นค-1855			✓		
08.40	นค-1070			✓		
08.41	86-805	✓				
08.42	525-2491			✓		
08.42	83-9579	✓				
08.42	นค-2715			✓		
08.43	74-1312	✓				
08.43	3 นค-8320			✓		
08.43	นค-3495			✓		
08.43	51-9491	✓				
08.46	70-7954	✓				
08.46	2 นค-4003				✓	

แบบฟอร์มบันทึก ปร. (ขาด)

วัน/เดือน/ปี 22/09/66

ผู้บันทึกข้อมูล 1) [REDACTED]

2) [REDACTED]

3) [REDACTED]

ช่วงเวลาปฏิบัติงาน (✓) 07.00 น. - 19.00 น.

() 19.00 น. - 07.00 น.

เวลา	ทะเบียนรถ	ประเภทรถ				หมายเหตุ
		รถบรรทุก/รถพ่วง	รถมอเตอร์	รถโดยสาร/รถแท็กซี่	รถจักรยานยนต์	
09.11	๗๗-15๙1			✓		
09.11	2๗๗-1771			✓		
09.12	71A๙๗๗	✓				
09.12	๙4-2๖6๗		✓			
09.1๓	71-๙42๗	✓				
09.1๔	๗๗-๙1๙4			✓		
09.15	71-๓๐72	✓				
09.16	1๒๐-41๙๗			✓		
09.16	๙๖-4๓๙6			✓		
09.16	51-2121	✓				
09.17	1๒๒-๙71๙			✓		
09.1๙	5๓๒-๙707			✓		
09.1๙	๖5-662๙			✓		
09.20	๗-๐42๐			✓		
09.21	๙ ๗๗-๙๐๐๔				✓	
09.21	2 ๗๗-5๐55				✓	
09.22	๙ ๗๗ ๗45๔			✓		
09.22	1๐๓๐๒ 767			✓		
09.23	๙ ๗๕-๙๔๔7				✓	
09.2๓	๗๗3-7๓26				✓	

แบบฟอร์มบันทึก ปร. (ขาด)

วัน/เดือน/ปี 22/๐๙/๖๖

ผู้บันทึกข้อมูล 1) [REDACTED]

2) [REDACTED]

3) [REDACTED]

ช่วงเวลาปฏิบัติงาน (✓) 07.00 น. - 19.00 น.

() 19.00 น. - 07.00 น.

เวลา	ทะเบียนรถ	ประเภทรถ				หมายเหตุ
		รถบรรทุก/รถพ่วง	รถมอเตอร์	รถโดยสาร/รถแท็กซี่	รถจักรยานยนต์	
09.๔6	50-๙665			✓		
09.11๙	๙๗-2621	✓				
09.๑๙	41-77๐6		✓			
09.5๐	1 ๗๗-4๔๕1				✓	
09.51	853-271			✓		
09.51	72-๕๕๐2	✓				
09.52	๓๕-๗4๗5				✓	
09.52	1๘๕172			✓		
09.52	๙2-6417	✓				
09.5๓	๙ ๗๗ ๙1๐2			✓		
09.53	๗๗ 7๕1๙			✓		
09.๕4	71-6656	✓				
09.54	๗๐-2๐12				✓	
09.5๕	2๐๕111๗			✓		
09.5๕	2 ๗๕ 61๕7			✓		
09.5๕	๔๕-๙๙๙๗	✓				
09.5๙	1 ๗๕-1๔2๗				✓	
10.๐1	๓ ๗๗.๓117			✓		
10.๐1	๔6-๙02๐	✓				
10.๐1	๓ ๕5-๗4๐4			✓		

แบบฟอร์มบันทึก ปภ. (จากอก)

วัน / เดือน / ปี 22/09/66

ผู้บันทึกข้อมูล 1) [REDACTED]

2) [REDACTED] 3) [REDACTED]

ช่วงเวลาปฏิบัติงาน (✓) 07.00 น. - 19.00 น.

() 19.00 น. - 07.00 น.

เวลา	ทะเบียนรถ	ประเภทท่อ				หมายเหตุ
		ท่อใหญ่/รถหัว	ท่อเล็ก/รถหัว	ท่อเล็ก/รถหัว	ท่อเล็ก/รถหัว	
๐๙.๓6	74-7623	✓				
๐๙.๓6	71-3759	✓				
๐๙.๓7	๙๐-2394	✓				
๐๙.40	4 ๙๙ 7๓ 74				✓	
๐๙.41	71-7๓21	✓				
๐๙.41	๙๐ 1665			✓		
๐๙.42	4 ๙๓ 7๙๐1			✓		
๐๙.42	70-8117	✓				
๐๙.43	70-7226	✓				
๐๙.43	10-1A11		✓			
๐๙.44	10-1350		✓			
๐๙.44	2 ๓๓ ๙๙11				✓	
๐๙.45	2 ๓๙ 37๓6			✓		
๐๙.45	๓๕ 1717			✓		
๐๙.45	๙5 7144			✓		
๐๙.46	42-6415	✓				
๐๙.47	1 ๓๙ ๓๓ - ๙๙24			✓		
๐๙.47	๓6 - 4692			✓		
๐๙.47	๓ ๓๙ ๕ - 5612				✓	
๐๙.47	1 ๓๙ ๕ - ๙๙41			✓		

เอกสารแนบที่ 25

สรุปบันทึกปริมาณจราจร

สรุปบันทึกปริมาณจราจร ประจำเดือนกรกฎาคม พ.ศ. 2566
โครงการพัฒนาท่าอากาศยานสุวรรณภูมิ (ปีงบประมาณ 2554-2560) : การก่อสร้างอาคารและระบบสาธารณูปโภค
ตามแผนงานพัฒนาท่าอากาศยานสุวรรณภูมิ ระยะที่ 2 ในระยะก่อสร้าง

วันเดือนปี	รถบรรทุก / รถพ่วง		รถเทเลอร์		รถโดยสาร / รถสองแถว		รถเก๋ง/ รถตู้/ ปิคอัพ		รถจักรยานยนต์	
	ขาเข้า	ขาออก	ขาเข้า	ขาออก	ขาเข้า	ขาออก	ขาเข้า	ขาออก	ขาเข้า	ขาออก
1 ก.ค. 66	320	189	145	2	9	7	541	112	0	0
2 ก.ค. 66	296	141	206	4	23	9	521	67	0	0
3 ก.ค. 66	367	160	228	4	21	6	645	96	0	0
4 ก.ค. 66	422	255	394	3	30	3	870	109	0	0
5 ก.ค. 66	447	187	307	2	28	6	918	113	0	0
6 ก.ค. 66	344	177	332	1	40	11	992	146	0	0
7 ก.ค. 66	386	177	228	8	27	5	884	129	0	0
8 ก.ค. 66	364	227	260	4	23	8	524	118	0	0
9 ก.ค. 66	303	173	300	0	18	6	434	46	0	0
10 ก.ค. 66	371	204	376	2	33	10	786	137	0	0
11 ก.ค. 66	418	194	398	6	30	10	788	106	0	0
12 ก.ค. 66	344	202	310	2	21	6	701	120	0	0
13 ก.ค. 66	417	197	325	3	31	8	802	94	0	0
14 ก.ค. 66	372	167	248	5	27	8	838	59	0	0
15 ก.ค. 66	358	21	341	10	25	12	472	102	0	0
16 ก.ค. 66	231	175	249	3	18	11	461	76	0	0
17 ก.ค. 66	418	174	303	6	22	7	812	125	0	0
18 ก.ค. 66	424	201	264	11	29	12	902	113	0	0
19 ก.ค. 66	362	188	307	9	7	7	714	89	0	0
20 ก.ค. 66	413	78	352	6	17	5	870	113	0	0
21 ก.ค. 66	346	7	301	0	33	0	754	0	0	0
22 ก.ค. 66	404	146	428	9	22	10	637	64	0	0
23 ก.ค. 66	320	182	262	2	21	9	409	74	0	0
24 ก.ค. 66	446	179	358	2	29	10	821	85	0	0
25 ก.ค. 66	294	145	302	3	16	8	891	99	0	0
26 ก.ค. 66	399	157	249	3	27	6	474	114	0	0
27 ก.ค. 66	448	141	276	5	17	13	735	95	0	0
28 ก.ค. 66	200	10	114	0	14	0	324	0	0	0
29 ก.ค. 66	401	5	264	0	19	0	393	0	0	0
30 ก.ค. 66	383	5	238	0	20	0	307	0	0	0
31 ก.ค. 66	363	165	262	2	14	9	502	94	0	0
รวม	11,381	4,629	8,927	117	711	222	20,722	2,695	0	0

หมายเหตุ : ดำเนินการสรุปบันทึกปริมาณจราจร โดย บริษัท เอสซีเอส (ประเทศไทย) จำกัด

วันเดือนปี	รถบรรทุก / รถพ่วง		รถแท็กซี่		รถโดยสาร / รอสองแถว		รถเก๋ง/ รถตู้/ ปิคอัพ		รถจักรยานยนต์	
	ขาเข้า	ขาออก	ขาเข้า	ขาออก	ขาเข้า	ขาออก	ขาเข้า	ขาออก	ขาเข้า	ขาออก
1 ส.ค.66	281	129	219	0	35	11	388	66	0	0
2 ส.ค.66	280	156	275	2	29	16	1079	82	0	0
3 ส.ค.66	426	140	277	2	24	10	532	110	1	0
4 ส.ค.66	403	123	309	4	25	11	599	72	0	0
5 ส.ค.66	373	133	300	2	23	7	568	69	0	0
6 ส.ค.66	351	86	214	0	19	13	370	68	1	0
7 ส.ค.66	231	165	223	2	23	10	418	97	0	0
8 ส.ค.66	551	264	386	1	47	11	806	147	0	0
9 ส.ค.66	468	206	330	6	33	7	662	158	0	0
10 ส.ค.66	465	175	330	7	29	7	628	85	0	0
11 ส.ค.66	436	157	310	1	30	8	539	83	0	0
12 ส.ค.66	191	102	135	0	14	11	217	59	0	0
13 ส.ค.66	367	137	234	2	26	4	450	58	0	0
14 ส.ค.66	463	236	299	3	31	8	586	89	0	0
15 ส.ค.66	407	155	308	7	42	11	822	123	0	0
16 ส.ค.66	371	289	329	3	34	18	867	330	0	0
17 ส.ค.66	428	278	358	9	40	19	791	213	0	0
18 ส.ค.66	394	218	190	6	34	15	489	268	0	0
19 ส.ค.66	221	264	220	2	12	17	471	228	0	0
20 ส.ค.66	152	236	271	1	18	14	378	161	0	0
21 ส.ค.66	378	266	307	3	23	18	639	226	0	0
22 ส.ค.66	104	245	99	10	11	14	560	237	0	0
23 ส.ค.66	395	243	266	2	24	15	651	258	0	0
24 ส.ค.66	304	275	182	2	208	9	437	222	0	0
25 ส.ค.66	309	222	270	3	20	14	585	252	0	0
26 ส.ค.66	368	254	227	5	23	115	429	217	0	0
27 ส.ค.66	296	177	56	1	14	14	307	152	0	0
28 ส.ค.66	221	186	143	2	27	15	565	291	0	0
29 ส.ค.66	302	192	169	3	24	15	616	307	0	0
30 ส.ค.66	257	212	86	2	28	12	429	269	0	0
31 ส.ค.66	331	183	161	8	28	21	673	283	0	0
รวม	10,524	6,104	7,483	101	998	490	17,551	5,280	2	0

หมายเหตุ : ดำเนินการสรุปบันทึกปริมาณจราจร โดย บริษัท เอสซีเอส (ประเทศไทย) จำกัด

สรุปบันทึกปริมาณจราจร ประจำเดือนกันยายน พ.ศ. 2566

โครงการพัฒนาท่าอากาศยานสุวรรณภูมิ (ปีงบประมาณ 2554-2560) : การก่อสร้างอาคารและระบบสาธารณูปโภค

ตามแผนงานพัฒนาท่าอากาศยานสุวรรณภูมิ ระยะที่ 2 ในระยะก่อสร้าง

วันเดือนปี	รอบรถทุก / รถฟ่วง		รถแท็กซี่		รถโดยสาร / รถสองแถว		รถแท็กซี่ / รถตู้ / ปิคอัพ		รถจักรยานยนต์	
	ขาเข้า	ขาออก	ขาเข้า	ขาออก	ขาเข้า	ขาออก	ขาเข้า	ขาออก	ขาเข้า	ขาออก
1 ก.ย. 66	129	390	65	20	29	25	315	174	0	0
2 ก.ย. 66	245	239	248	6	98	17	293	252	0	0
3 ก.ย. 66	298	296	169	27	31	10	333	156	0	0
4 ก.ย. 66	355	252	290	9	39	14	629	238	0	0
5 ก.ย. 66	351	310	280	11	31	10	566	209	0	0
6 ก.ย. 66	418	237	325	15	37	15	856	222	0	0
7 ก.ย. 66	287	263	181	8	32	15	508	233	0	0
8 ก.ย. 66	403	219	228	15	34	19	740	263	0	0
9 ก.ย. 66	449	256	186	10	180	17	561	227	0	0
10 ก.ย. 66	384	228	361	0	64	16	775	161	0	0
11 ก.ย. 66	380	264	232	10	15	13	657	215	0	0
12 ก.ย. 66	327	203	234	10	29	21	688	270	0	0
13 ก.ย. 66	406	239	255	0	30	20	616	248	0	0
14 ก.ย. 66	348	373	237	0	35	14	605	537	0	0
15 ก.ย. 66	429	279	252	8	33	17	670	212	0	0
16 ก.ย. 66	526	296	152	3	30	14	471	199	0	0
17 ก.ย. 66	396	321	236	1	25	17	350	143	0	0
18 ก.ย. 66	234	220	245	6	39	25	648	261	0	0
19 ก.ย. 66	283	241	223	9	34	18	600	269	0	0
20 ก.ย. 66	347	332	228	1	51	14	687	187	0	0
21 ก.ย. 66	319	379	235	10	36	22	521	119	0	0
22 ก.ย. 66	277	229	193	0	45	27	697	250	0	69
23 ก.ย. 66	156	245	87	0	30	19	482	263	0	0
24 ก.ย. 66	247	184	152	0	30	18	436	172	0	0
25 ก.ย. 66	213	214	231	0	31	10	751	317	0	0
26 ก.ย. 66	230	252	186	0	47	13	739	301	0	0
27 ก.ย. 66	244	255	164	0	43	17	691	290	0	0
28 ก.ย. 66										
29 ก.ย. 66										
30 ก.ย. 66										
รวม	8,681	7,216	5,877	179	1,158	457	15,885	6,388	0	69

หมายเหตุ : ดำเนินการสรุปบันทึกปริมาณจราจร โดย บริษัท เอสจีเอส (ประเทศไทย) จำกัด